



<b>Møte i</b> Kommunestyret	<b>Møtedato:</b> 22.06.2016	<b>Møtetid:</b> Kl. 10:00 - 15 <sup>00</sup>	<b>Møtested:</b> Kommunestyresalen
--------------------------------	--------------------------------	-------------------------------------------------	---------------------------------------

<b>Møteleder</b>	Bjørn Ivar Lamo
<b>Møtesekretær</b>	Inger Lise Fløtnes

Til stede	Parti
Anbjørn Brennhaug	AP
Bjørn Ivar Lamo	AP
Britt Aune Olsen	AP
Einar Jakobsen	AP
Hege Paulsen	AP
Ida Carin Olsen	AP
Johan Petter Naustdal	AP
Morten Daleng	AP
Raimonda Skeiviene	AP
Kolbjørn Eriksen	SP
Anne Haugbakken	SP
Beate-Aimée Kroken	SP
Jan Otto Fiplingda	SP
Raymond Fagerli	SP
Tor Stabbforsmo	SP
Tor-Erik Granmo Hoff	SP
Hans Bordenich	FRP

<b>Saksnummer</b>	021/16 - 037/16
<b>Merknader til protokollen</b>	Innkalling og sakliste godkjent

**Underskrifter**

<i>Inger Lise Fløtnes</i>	<i>SM Lise</i>
<i>Bjørn Ivar Lamo</i>	<i>Jan Otto Fiplingdal</i>
<i>Britt Aune Olsen</i>	<i>Hans Bordenich</i>
<i>Tor Stabbforsmo</i>	<i>Johan P. Naustdal</i>
<i>Raymond Fagerli</i>	<i>Raimonda Skeiviene</i>
<i>Beate-Aimée Kroken</i>	<i>Hege Paulsen</i>
<i>Kolbjørn Eriksen</i>	<i>Morten Daleng</i>
<i>Anne Haugbakken</i>	<i>Ida-Catrin Olsen</i>
<i>Tor Erik G Hoff</i>	<i>Anbjørn Brennhaug</i>



Grane FRP

v/Henny H. Nilssen

## Svar på interpellasjon fra Grane Frp v/ Henny H Nilssen

### 1.

Med bakgrunn i at grunneier Svein Johnny Paulsen ikke har skrevet under på overskjøtelse papirene, samt at Paulsen anker saken fortsatt, betyr det at saken er relativt fastlåst.

Så selv om Grane kommune har vunnet frem og har en rettskraftig dom er ikke saken endelig over før skjøtepapirene med mer er underskrevet. Med sakens historie ønsker ikke adm å sette i gang arbeidet med å få på plass en avtale nå.

Når formalitetene rundt effektivering av dommen er på plass vil Grane kommune ferdigforhandle en avtale med Grane treindustri om overskjøting av areal med pris og premisser. Fremforhandlet avtale mellom Grane kommune og Grane treindustri vil bli behandlet, sanksjonert politisk i formannskap og kommunestyre.

### 2 a.

Dommen i lagmannsretten tilsier at Grane kommune har vunnet frem. Det naturlige er da at dommen effektueres i tråd med domspremissene.

### 2b.

Kommunestyre som kommunens øverste organ kan selvsagt omgjøre tidligere vedtak.

Kommunestyrene som har håndtert denne saken herunder 3 ordførere har vært relativt samstemt. Selvsagt har en del av premissene forandret seg på de ca 20 årene denne saken har versert. Slik jeg kjenner saken nå er det ingen i kommunestyret som har signalisert noe i retning av at en ikke ønsker å effektuere dommen. Kommunestyre mener at tiden er overmoden for å komme seg videre, samt at de tre partene som i hovedsak har vært implisert i saken tar til seg at saken er belyst og vært oppe i flere rettsrunder og ekspropriant Grane kommune har vunnet frem i alle rettsrunder. At motpart har anket saken videre gang etter gang er en del av rettsstaten som vi som part bare må godta.

Med hilsen

  
Bjørn Ivar Lamo  
Ordfører

# Interpellasjon 1

Det har tidligere vært sagt at når det foreligger en avtale om pris og vilkår for overføring av ekspropriert areal mellom Grane kommune og Grane Treindustri skal denne avtalen legges frem for politisk behandling. Er denne avtalen inngått og når kommer den til politisk behandling?

Vedlegg: Møtereferat 9/11-15 mellom Grane Treindustri v/Helge Havdal og Grane kommune.

# Interpellasjon 2

Da det tydeligvis råder en del usikkerhet blant kommunestyrerepresentantene ønskes følgende spørsmål belyst for kommunestyret:

Spørsmål 1:

Er Det slik at det rettskraftige skjønnet i «tomtesaken» fra Hålogaland lagmannsrett 15.juni 2015 er et pålegg til Grane kommune om å gjennomføre skjønnet?

Spørsmål 2:

Eller er det slik at dette er en tillatelse gitt av Hålogaland lagmannsrett til Grane kommune om å kunne tvangsserverve det omtalte arealet mot å betale den erstatning som er fastsatt av retten. Det vil si at kommunestyret har en suveren rett til å vedta å ikke benytte seg av denne tillatelsen før eiendomsoverdragelsen er gjennomført?

Grane Frp

14.06.16

Nenny R. McCool

## Sakliste

Sak nr.	Sakstittel	
021/16	Referatsaker	
022/16	Opprettelse av egen enhet for Miljøterapi-tjenesten	
023/16	Permisjonsreglement - Revidering	
024/16	Klubbhuset - Nytt klubbhus på Stormoen	
025/16	Detaljregulering E6 Helgeland sør - Lille Majavatn-Brenna	
026/16	Forvaltningsrevisjonsrapporten «Kvalitet i pleie- og omsorgstjenesten»	
027/16	Plan for gjennomføring av forvaltningsrevisjon 2016-2020	
028/16	Plan for gjennomføring av selskapskontroll 2016-2020	
029/16	Finansrapport 1-2016	
030/16	1. tertialrapport 2016 - Grane kommune	
031/16	Grane kommunes årsregnskap og årsberetning 2015 Desisjon	
032/16	Helgeland Kraft AS - etablering av konsern. Svar på høring.	
033/16	Helgelandssykehuset, høringssvar - Kriterier for lokalisering og tomt for sykehus på Helgeland	
034/16	Nytt sykehjem - valg av tomt for lokalisering av nytt sykehjem, omsorgsboliger m.m.	
035/16	Ja eller nei til kommunesammenslåing, ny kommunestruktur.	
036/16	Fornyning av faste bevillinger for skjenking og salg av alkoholholdig drikk	
037/16	Fornyning av fast bevilling for skjenking av alkoholholdig drikk	Unntatt offentlighet

### Møtenotater:

#### Generelt kommentar fra Grane AP ifm. saksbehandling:

Grane Aps kommunestyregruppe ønsker å påpeke viktigheten av at saker som skal til behandling i kommunestyret, som en hovedregel skal behandles i de fagkomiteer, råd og utvalg der det er naturlig at de behandles.

Det er videre viktig at forutgående behandling og vedtak i den aktuelle komiteen / råd eller utvalg framgår av framlegget til kommunestyret.



## Grane kommune

ArkivKode: FE - 033  
Arkivsak: 16/237  
JournalpostID: 16/2376  
Saksbehandler: Inger Lise Fløtnes  
Dato: 10.06.2016

Saksnummer	Utvalg	Møtedato
021/16	Kommunestyret	22.06.2016

Jfr. delegasjonsreglement for Grane kommune, vedtatt i kommunestyret 19.05.10.

### Referatsaker

#### Underliggende saker:

001/16, Indre Helgeland Kontrollutvalgssekretariat - Årsregnskap 2015, Årsberetning 2015, Revisors beretning 2015

002/16, Opprusting av rasteplass ved kryss E6-Fv76 - Tosenvegen

003/16, Ønske om møte med Samferdselsministeren

#### Rådmannens innstilling:

Referatsaker tas til orientering.

#### Kommunestyret 22.06.2016:

#### Møtebehandling:

Rådmannens innstilling enstemmig vedtatt.

#### KS- 021/16 Vedtak:

Referatsaker tas til orientering.



Saksnummer	Utvalg	Møtedato
005/16	Administrasjonsutvalget	14.06.2016
036/16	Formannskapet	14.06.2016
009/16	Arbeidsmiljøutvalget	20.06.2016
022/16	Kommunestyret	22.06.2016

Jfr. delegasjonsreglement for Grane kommune, vedtatt i kommunestyret 19.05.10.

## Opprettelse av egen enhet for Miljøterapitjenesten

### Sammendrag:

Miljøterapitjenesten (MT) er i dag organisert som en del av hjemmesykepleien. Miljøterapien forvalter et budsjettansvar på ca kr 3,3 millioner og har 6,6 årsverk. Det er en tjeneste hvor hver enkelt bruker innebærer så pass store kostnader, og hvor faglig oppfølging og heldøgns bemanning er nødvendig. Rådmann ønsker å skille dette området ut av hjemmesykepleien og la en fagleder få hovedansvaret for tjenesten. Fagleder blir direkte underlagt helse- og omsorgssjefen. Dette skjer innenfor dagens bemanningsbehov og dagens budsjett, men fra 2017 er det behov for 75 % økning i budsjettet.

### Brukere av miljøterapitjenesten:

Pr i dag har vi 13 brukere av vår miljøterapitjeneste:

1 i aldersgruppen under 16,

10 i aldersgruppen 16-50, og 2 personer i alder 50- 70

Av disse bor 3 i kommunale boliger, mens 9 bor hjemme med praktisk bistand.

En bruker er organisert med døgnbemanning, 24/7 tjenester.

En bruker under 16 år har tjenester for avlastning.

En bruker er under opplæring i omsorgsbolig.

### Personalet innen området miljøterapi:

6,6 årsverk i boliger med bemanning.

Av de ansatte har vi 3 faglærte (Vernepleier og helsefagarbeidere) og 9 ufaglærte. Sykefraværet i tjenesten var i 2015 4.2 % i avlastningsboligen, og 12.2 % i døgnbemannet bolig.

Vi ser at sykefraværet har gått ned første del av 2016. 0,0 i avlastningsboligen, og 6,5 i døgnbemannet bolig tom mai.

For å utrede tjenesten på et faglig nivå ble vernepleier, med deltidsarbeid i barnevernstjenesten, nylig ansatt i miljøterapien. (Det er normalt at vernepleiere er ansatt i miljøterapitjenesten i kommunene.)



### Økonomi innen området miljøterapi

Boliger tilknyttet denne tjenesten har eget budsjett.

Budsjett 2015 for begge boliger med bemanning (Heldøgns bemanning og avlastning) var på kr 3 398 240, regnskap 2015 viser følgende ved års slutt: kr.3.239.758 dvs. et overskudd på 329 755

Kommunen får refusjoner/tildeling via rammeoverføring for alle brukere med diagnose psykisk utviklingshemming, men tilskuddet er ikke nødvendigvis øremerket. Fra 2016 vil vi få refusjoner for en til, og det vi gi økonomisk grunnlag for å gjøre de endringer som er tiltenkt.

Ved "særlig ressurskrevende brukere" med heldøgns bemanning får vi refundert ca. 1/3 av utgiftene. Her er vår egenandel på ca. 800.000 pr år, og her blir tilskuddet direkte tilført budsjettpost.

### Proessen for å endre organiseringen:

Det er avholdt følgende samhandlingsmøter:

- Utredning av MT-tjenesten er lagt inn som eget punkt i virksomhetsplan for 2015, i samråd med fagledere i helse og omsorg. Det er diskutert i lederteam og fagressursmøter.
- Det ligger også inne som eget punkt i budsjett for helse og omsorg.
- Det er avholdt flere møter med vernepleier i prosessen med å kartlegge tjenesten. Det kan nevnes at hun fikk, etter eget ønske i 75 % stilling i 2015 pga vakanse i bolig. For henne har det vært: Arbeidssted døgnbemannet bolig, med ansvar også for oppfølging av avlastningsbolig. I tillegg har hun fortsatt 25 % stilling knyttet opp mot bruker i barnevern. Ved evt. overgang til 100 % i MT-tjenesten vil hun fortsatt ha ansvar for oppfølging av denne brukeren.
- Det har også vært. opplæring i systemtenkingen for å drive en enhet; lønssystem, turnusarbeid med mer.
- Det er utarbeidet nye turnuser i samråd med de ansatte i avlastningsboligen (med bl.a. bakgrunn av kritikk fra Kompetansesentret i Tromsø). Denne turnusformen krever dispensasjon fra arbeidstilsynet, noe som ikke var søkt om tidligere. Vaktene var for lange, og helheten upraktisk. Vi arbeider nå med turnus i den døgnbemannede boligen.

### **Vurdering**

Med bakgrunn i at en såkalt tung bruker, innebærer store utgifter for kommunen og det er refusjonsordninger fra Fylkesmannen, så har rådmann stilt spørsmålstegn ved en del forhold:

Har Helse og omsorg tilstrekkelig kapasitet til å passe på at dette fagfeltet og dets økonomi følges opp tilstrekkelig.?

Helse og omsorgssjefen henviser til følgende:

- Hvordan sikrer kommunen tildeling av tjenester etter helse- og omsorgstjenesteloven § 3-2, punkt 6 bokstavene a og b?
- Hvordan sikrer kommunen oppfølging av disse tjenestene uten bruk av tvang og makt?
- Hvordan sikrer kommunen gjennomføring av planlagte tvangstiltak etter helse- og omsorgstjenesteloven § 9-5, 3. ledd?

For at vi skal kunne oppfylle alle krav som foreligger ser vi at det er vesentlig at leder er fysisk tilstede for å trygge og veilede personell.

Det stilles store krav til at kommunen skal ivareta rettsikkerheten til personer med psykisk utviklingshemming. Regelverket skal være lett tilgjengelig, og det skal gis opplæring i reglene om Kap. 9 for alle ansatte. HO-sjef ønsker å påpeke noen viktige punkter i denne sammenheng:

Tillitskapende tiltak må være utprøvd og dokumentert.

Tillitskapende tiltak på systemnivå vil være:

*Fagledelse*

*Organisering, arbeidsmåter og rutiner*

*"Smått" er godt – små avdelinger/enheter med fast personale*

*Fysiske omgivelser hvor det er orden, og personene kjenner seg igjen.*

*Tilstrekkelig kvalifisert personale.*

Boligene ligger tett sammen, noe som gjør at det er gode muligheter for å organisere tjenesten som en egen enhet. Det vil også være naturlig at lederen arbeider i dette miljøet, for enklere å skape en fagutvikling i tjenesten i henhold til krav som foreligger. Det blir også enklere for de ansatte å nå sin leder. (lønn, ferieavvikling og personaloppfølging).

Med bakgrunn i utredning som er gjennomført, anbefaler Helse og omsorgssjefen ovenfor rådmann en modell hvor miljøterapien skilles ut som eget fagområde. Det er ønskelig at vernepleier går inn som avdelingsleder i 100 % stilling. 75 % fra juni-2016, og 100 % fra 1.1.2017.

Vi har et ønske om å styrke og samle alle i tjenesten til en egen avdeling. Leder blir da direkte underlagt HO-sjef på lik linje med andre avdelingsledere i helsetjenesten.

Det er vesentlig å kvalitetssikre denne tjenesten, og leder med miljøterapeutisk fagkompetanse blir nødvendig.

For å gjennomføre endringer i boligene/ turnus trengs det til sammen 0,75 % økning i årsverk totalt på tjenesten fom. 2017.

25 % av dette er til leder, mens 50 % er tiltenkt helsefagarbeider. Dette vil gi et godt grunnlag for bemanning framover.

Budsjettet skal leveres i ballanse, og rådmann ser det sannsynlig at økt tildeling pga nye brukere og mindre vikarbruk og nedgang i sykefravær vil kompensere og dermed ballansere budsjettet uten vesentlig økning,

**Rådmannens innstilling:**

Fagfeltet miljøterapi skilles ut som egen faglig enhet med avdelingsleder med personalansvar og økonomiansvar i stillingskode 7453 fom. juni 2016.

Det innarbeides vernepleier i faglederstilling. Totalt 75 % økning i budsjett 2017 og videre.



**Administrasjonsutvalget 14.06.2016:**

**Møtebehandling:**

Rådmannens innstilling må presiseres, da det er misvisende at det står "Totalt 75% økning i budsjett 2017 og videre", for det er kun endring av en stillingsbrøk, ikke hele budsjettet.

**ADM- 005/16 Innstilling:**

Fagfeltet miljøterapi skilles ut som egen faglig enhet med avdelingsleder med personalansvar og økonomiansvar i stillingskode 7453 fom. juni 2016.

Det innarbeides vernepleier i faglederstilling. Totalt 75 % økning av denne stillingen i budsjett 2017 og videre.

**Formannskapet 14.06.2016:**

**Møtebehandling:**

Administrasjonsutvalgets innstilling enstemmig vedtatt.

**FS- 036/16 Innstilling:**

Fagfeltet miljøterapi skilles ut som egen faglig enhet med avdelingsleder med personalansvar og økonomiansvar i stillingskode 7453 fom. Juni 2016.

Det innarbeides vernepleier i faglederstilling. Totalt 75 % økning av denne stillingen i budsjett 2017 og videre.

**Kommunestyret 22.06.2016:**

**Møtebehandling:**

Formannskapets innstilling enstemmig vedtatt.

Stillingen må utlyses, slike saker bes først behandlet i relevant politisk komite

**KS- 022/16 Vedtak:**

Fagfeltet miljøterapi skilles ut som egen faglig enhet med avdelingsleder med personalansvar og økonomiansvar i stillingskode 7453 fom. juni 2016.

Det innarbeides vernepleier i faglederstilling. Totalt 75 % økning av denne stillingen i budsjett 2017 og videre.

*BX*



Saksnummer	Utvalg	Møtedato
023/16	Kommunestyret	22.06.2016

Jfr. delegasjonsreglement for Grane kommune, vedtatt i kommunestyret 19.05.10.

## Permisjonsreglement - Revidering

### Sammendrag:

Permisjonsreglementet for Grane kommune er blitt revidert og nytt forslag til reglement er lagt ut på høring til organisasjonene og lederne, før det legges fram til politisk vedtak i administrasjonsutvalget og kommunestyret.

Permisjonsreglementet skulle ha vært behandlet i kommunestyret i hver valgperiode, men det er veldig lenge siden vi har lagt dette fram. Sist vedtak er i 1996.

### Vurdering:

Vårt gamle reglement ble vedtatt i 1996.

Ved utarbeidelse av det nye reglementet ble det satt opp ei arbeidsgruppe med personalsjef og 2 tillitsvalgte som de tillitsvalgte plukket ut selv.

Gruppen har bestått av personalsjef som leder av arbeidsgruppen, Bent Even Olderskog hovedtillitsvalgt fra utdanningsforbundet og Solbjørg Midtdal hovedtillitsvalgt fagforbundet. Arbeidsgruppen har vært med å utforme forslaget som legges fram.

Det er kommet noen innspill fra tillitsvalgte og ledere som legges fram sammen med det framlagte forslaget.

Reglementet skal gjøre lederne bedre i stand til å ivareta de ansatte i forhold til hva som kan innvilges og godtas eller ikke av permisjoner og fravær i Grane kommune, og at alle ansatte får mest mulig lik behandling i like saker.

Det nye forslaget er redigert i henhold til nytt lovverk og det henvises mer til aktuelle lover og regler enn det forrige reglementet. Har brukt en del andre kommuner sine reglement som maler, samt vårt tidligere reglement.

De vesentlige forandringene er bedre beskrivelser hva som gjelder ved fravær og i hvilke fraværstilfeller vi kan godkjenne med og uten lønn.

Vi har inndelt i flere kapitler og tatt inn mer vedr. hva som kan dekkes gjennom nav vedr. livstruende sykdom og pleiepenger. Dette har vi ikke hatt i vårt reglement tidligere. Ellers er hvert enkelt tema belyst og beskrevet i henhold til lovverk bedre enn tidligere.

Vi legger opp til elektroniske søknader om permisjon som går rett inn i vårt saksbehandlingssystem for videre behandling av den enkeltes søknad. Dette har vi tidligere hatt på papir. Kan være mulig å gjøre dette på papir hvis det er noen ansatte som ikke har tilgang til å søke gjennom elektronisk.

Sikrer oss bedre oppfølging av den enkelte sak og at alt blir registrert.

Administrasjonsutvalget har fullmakt til i spesielle tilfeller å dispensere fra reglementet. Evt. spesielle saker hvor vi ikke har fastsatt noe i dagens reglement, eller det kan være vanskelig å tolke i forhold til dagens reglement, må det lages sak til administrasjonsreglementet som har myndighet til å behandle en slik sak.

Grane administrasjonsutvalg delegeres myndighet til å vedta framtidige justeringer av permisjonsreglementet inntil neste valgperiode.

Kommunestyret behandler og godkjenner reglementet med administrasjonsutvalgets foretatte endringer minst en gang i hver valgperiode, og derfor legges saken fram for endelig behandling i Grane kommunestyre for denne perioden.

**Rådmannens innstilling:**

Nytt forslag til permisjonsreglement for Grane kommune gjøres gjeldende fom. 01.08.2016.  
Evt. fremtidige endringer delegeres til administrasjonsutvalget innenfor nåværende valgperiode.  
Saker som er uklar, legges fram for administrasjonsutvalget for endelig avgjørelse.

**Kommunestyret 22.06.2016:**

**Møtebehandling:**

Endringer i dokumentet bes merket med særskilt farge/skrift  
Antall år permisjon som kan gis endres fra 3 til 2 år, dette endres i dokumentet.

**KS- 023/16 Vedtak:**

Nytt forslag til permisjonsreglement for Grane kommune gjøres gjeldende fom. 01.08.2016.  
Evt. fremtidige endringer delegeres til administrasjonsutvalget innenfor nåværende valgperiode.  
Saker som er uklar, legges fram for administrasjonsutvalget for endelig avgjørelse.

*Bd*



Saksnummer	Utvalg	Møtedato
033/16	Formannskapet	14.06.2016
024/16	Kommunestyret	22.06.2016

Jfr. delegasjonsreglement for Grane kommune, vedtatt i kommunestyret 19.05.10.

## **Klubbhuset - Nytt klubbhus på Stormoen**

### **Sammendrag:**

Administrasjonen har på forespørsel fremskaffet tegninger og prisoverslag på bygging av nytt klubbhus. Saken om nytt klubbhus har pågått siden en tidligere ansatt i Grane kommune hadde dette som en hovedoppgave i et studie tilbake til 2010. Forslaget var i samarbeid med Grane idrettslag. I 2013 var det en gjennomgang av dette forslaget og ble da ikke fremmet for politisk budsjettbehandling på grunn høy investeringskostnad (ca. 11 millioner).

Kommunestyret nedsatte en komité i sitt desember møte 2015.

Administrasjonen fikk i oppgave og fremskaffe tegninger og kostnadsoverslag der arealer skulle være et minimum, men tilfredsstillende kriterier for søknad om tippemidler. Det ble fremskaffet 3 alternativ og på nyåret ble første møte av en oppnevnt komité avholdt. Komiteen har bestått av 2 politikere, 2 fra Grane idrettsklubb. Alternativ 3.2 ble valgt å jobbe videre med (tegning vedlagt). I tillegg til forslaget ble det foreslått av komiteen å flytte toalett i publikumsdelen ut og i tillegg bygge et kontor, til sammen 20 m<sup>2</sup>.

Arbeidsgruppa for Klubbhusbygget har hittil arbeidet med valg av byggets planløsning og plassering.

Øvrig fremdrift i Klubbhusrealisering er som følgende:

1. finansiering fra Grane kommune
2. søknad om tippemidler
3. avvente søknadsutfallet
4. utforming av anbudsgrunnlag
5. utlysning av anbud og anbudsprosessen
6. entreprenør søker om byggegodkjenning
7. byggesaksbehandling
8. byggeprosessen

eventuelt avvente punkt 3. og igangsette prosess 4. for og avvente tilskudd.

Planfaglig vurdering: Nytt klubbhus er tenkt lagt i område vollen mellom gamle gressbane og kunstgressbane. Området er regulert til formål idrett.



**Vurdering:**

Kostnadsberegninger på nytt klubbhus a 210 m<sup>2</sup>. 4 977 048,- eks mva. i tillegg til ønsket areal utover forslaget. 474 000,- eks mva, til sammen 5 451 048,- eks mva. Av tilskudd kan kommunen maksimalt få inntil 1 million kroner i tippemidler.

Klubbhusets plassering er valgt på vollen mellom Kunstgressbanen og den gamle grasbanen som er fremmet som forslag til ny sykehjemstomt.

Grane senterparti har i notat til sykehjemssaken foreslått delvis samlokalisering og driftssamarbeid mellom Klubbhuset og nytt sykehjem.

Bygget som nå er vurdert av den nedsatte komiteen vil dekke de behov en ser i dag og er utformet på slik måte at det kvalifiserer til tilskudd gjennom tippemiddelordningen.

Brannfaglig vilkår og universell utforming skal bli ivaretatt.

Rådmann har tillitt til at komiteens forslag vil være en fornuftig utforming av nytt klubbhus. Øvrige forhold omkring behovet for nytt klubbhus ansees kjent for representantene.

I sak om årsregnskap 2015 anbefales det at fjorårets regnskapsoverskudd blir avsatt til betjening av lån / egenkapital i forbindelse. Rådmann er skeptisk til bruk av oppsparte midler og overskuddet fra 2015. Rådmann anbefaler at vi er særlig forsiktig med å igangsette nye investeringstiltak i en usikker økonomisk tid hvor vi ikke kjenner regjeringens videre arbeid med kommuneøkonomien etter at resultatet av kommunesammenslåingsvedtak nå skjer i landets kommuner juni 2016.

Pr i dag er det kr 5 781 600 på disposisjonsfond. Dette blir styrket med kr 6 800 000 dersom regnskapsoverskuddet fra 2015 avsettes på fondet.

Rådmann ser klart behov for å til enhver tid ha tilgjengelig ca kr 7 mill på disposisjonsfondet, noe som også ble omtalt under politikeropplæringen i Hattfjelldal 19. mai i år.

Rådmann mener vi må være robuste nok til å ivareta lovpålagte kostnadskrevende oppgaver som oppstår akutt, ha egenandel på finansiering av nytt sykehjem og andre investeringer.

Sannsynligvis vil ikke bygging av klubbhus kunne skje før i 2017, mens fase 1-7 i stor grad kan foregå i 2016. Kommunestyret kan selv vurdere om det skal foretas nødvendig planlegging av Klubbhus og sykehjem samtidig. Sykehjemsplanlegging vil starte med reguleringsplanlegging, noe som ikke ansees nødvendig for en klubbhusrealisering, siden planformålet allerede er idrettsformål.

Grane kommune er ikke tjent med å lyse anbud ut i Doffin og eventuelt andre medier, dersom det er usikkerhet om finansiering kan skje, så Klubbhuset må være ferdigfinansiert før fase 5 (jfr pkt ovenfor) iverksettes.

Rådmann ser 3 alternative løsninger for å kunne realisere bygging av klubbhus:

**Alternativ 1**

På grunn av økt investering og behov for betydelige låneopptak i forbindelse med bygging av nytt sykehjem, vedtar Grane kommunestyre å ikke realisere investering i nytt klubbhus.

Utforming av anbudsgrunnlag for nytt klubbhus skal skje samtidig med utforming av anbudsgrunnlag og innsending av søknad til Husbanken for nytt sykehjem, slik at kommunestyret får oversikt over muligheter og begrensninger i samlokalisering av ønskede funksjoner



#### Alternativ 2

Grane kommunestyre vedtar bygging av nytt klubbhus på tomt mellom gress og kunstgressbane.

Investering på inntil kr 5 millioner inkludert byggeleder kostnader, eksklusive tippemiddletilskudd, finansieres med bruk av fondsmidler og låneopptak

#### Alternativ 3

Idrettsaktivitetene og alle aktiviteter for barn, unge den voksende delen av vår befolkning, vil kunne nyte godt av et nytt etterlengt klubbhus som også kan være vellagshus eller nærmiljøhus. Styrking av nærmiljøene er en av kjerneoppgavene innen bolystarbeidet til Grane kommune. Kommunestyret ser mulighet til å finansiere dette tiltaket med 50 % låneopptak evt egenkapital og 50 % fra bolystmidler gjennom Vefsnafondet. Administrasjonen bes om å fremme sak om dette for fondsstyret.

Rådmannens innstilling underforutsetning av også rådmannens innstilling i sak vedr valg av sykehjemstomt følges hva angår tomtevalg. Dersom annet tomtealternativ velges for nytt sykehjem, anbefaler rådmann at alternativ 3 ovenfor følges.

#### **Rådmannens innstilling:**

Grane kommune vedtar at utforming av anbudsgrunnlag for nytt klubbhus skal skje samtidig med utforming av anbudsgrunnlag og innsending av søknad til Husbanken for nytt sykehjem, slik at kommunestyret får oversikt over muligheter og begrensninger i samlokalisering av ønskede funksjoner.

#### **Formannskapet 14.06.2016:**

#### **Møtebehandling:**

##### Alternativ 1

På grunn av økt investering og behov for betydelige låneopptak i forbindelse med bygging av nytt sykehjem, vedtar Grane kommunestyre å ikke realisere investering i nytt klubbhus. Utforming av anbudsgrunnlag for nytt klubbhus skal skje samtidig med utforming av anbudsgrunnlag og innsending av søknad til Husbanken for nytt sykehjem, slik at kommunestyret får oversikt over muligheter og begrensninger i samlokalisering av ønskede funksjoner

##### Alternativ 2

Grane kommunestyre vedtar bygging av nytt klubbhus på tomt mellom gress og kunstgressbane.

Investering på inntil kr 5 millioner inkludert byggeleder kostnader, eksklusive tippemiddletilskudd, finansieres med bruk av fondsmidler og låneopptak

##### Alternativ 3

Idrettsaktivitetene og alle aktiviteter for barn, unge den voksende delen av vår befolkning, vil kunne nyte godt av et nytt etterlengt klubbhus som også kan være vellagshus eller nærmiljøhus. Styrking av nærmiljøene er en av kjerneoppgavene innen bolystarbeidet til Grane kommune. Kommunestyret ser mulighet til å finansiere dette tiltaket med 50 %

låneopptak evt egenkapital og 50 % fra bolystmidler gjennom Vefsnafondet.  
Administrasjonen bes om å fremme sak om dette for fondsstyret.  
Senterpartiet foreslo at saken sendes direkte til kommunestyret med vedlegg, uten at formannskapet fatter vedtak.

**FS- 033/16 Innstilling:**

Grane formannskap ber rådmannen gjennomgå saksframlegget, herunder forslag til vedtak. De mangler, tegninger, referat og økonomi i prosjektet må på plass før kommunestyrets behandling 22. juni 2016.

Enstemmig vedtatt.

**Kommunestyret 22.06.2016:**

**Møtebehandling:**

Anne Haugbakken forespurte om sin habilitet. Ordfører og Haugbakken deltok i arbeidsgruppe for klubbhus. Kommunestyret vedtok at representantene var habile.

Grane Arbeiderparti la fram følgende forslag:

Grane kommunestyre vedtar å bygge nytt klubbhus på vollen mellom kunstgressbanen og gressbanen slik prosjektkomiteen foreslår.

Den justerte plantegningen fra andre møte i prosjektkomiteen legge stil grunn for tippemiddelsøknad, utforming av anbudsgrunnlag og anbudsutlysning.

Det er ønskelig å komme i gang med arbeidene høsten 2016.

Prosjektet har kostnadsramme på kr 5 mill.

Prosjektet finansieres ved bruk av fondsmidler, herunder mellomfinansiering fra Vefsnafondet.

Grane Senterparti la fram følgende forslag:

Grane kommune vedtar at utforming av anbudsgrunnlag for nytt klubbhus skal skje samtidig med utforming av anbudsgrunnlag og innsending av søknad til Husbanken for nytt sykehjem, slik at kommunestyret får oversikt over muligheter og begrensninger i samlokalisering av ønskede funksjoner.

Senterparti bemerker videre at dette er et helhetlig areal som krever gode helhetlige planløsninger. Disse bes komme i området på plan før noe nybygg realiseres. Videre vil det være kostandseffektivt å realisere disse prosjekter samtidig.

Forslaget fra Grane Arbeiderparti vedtatt med 9 mot 8 stemmer.

**KS- 024/16 Vedtak:**

Grane kommunestyre vedtar å bygge nytt klubbhus på vollen mellom kunstgressbanen og gressbanen slik prosjektkomiteen foreslår.

Den justerte plantegningen fra andre møte i prosjektkomiteen legges stil grunn for tippemiddelsøknad, utforming av anbudsgrunnlag og anbudsutlysning.

Det er ønskelig å komme i gang med arbeidene høsten 2016.

Prosjektet har kostnadsramme på kr 5 mill.

Prosjektet finansieres ved bruk av fondsmidler, herunder mellomfinansiering fra Vefsnafondet.

*BK*



## Grane kommune

ArkivKode:  
Arkivsak: 12/207  
JournalpostID: 16/2161  
Saksbehandler: Lisa-Renee Skulstad  
Dato: 26.05.2016

Saksnummer	Utvalg	Møtedato
026/16	Nærings- og naturforvaltningskomite	15.06.2016
025/16	Kommunestyret	22.06.2016

Jfr. delegasjonsreglement for Grane kommune, vedtatt i kommunestyret 19.05.10. pkt. 1.9

### Detaljregulering E6 Helgeland sør - Lille Majavatn-Brenna

Vedlegg: Planbeskrivelse (inneholder plankart og planbestemmelse)  
Illustrasjonshefte Prosjekt E6 Helgeland (datert 24.05-16)  
Merknadshefte E6 Helgeland sør Lille Majavatn-Brenna (datert 24.05-16)

#### Sammendrag:

Som en del av prosjekt E6 Helgeland har Statens vegvesen i samarbeid med Grane kommune justert på detaljreguleringen E6 Helgeland sør – Lille Majavatn-Brenna (vedtatt i Grane kommunestyre den 12.06.2013). Innenfor sirklene i bildet under er det gjort endringer iht. gjeldene plan



Figure 5: Endringer i forhold til gjeldende plan

Hensikten med planarbeidet har vært å revidere gjeldende plan (2013) og kryssutforminger/avkjørsler langs veglinjen slik at de oppfyller de krav til H3 standard (90 km/t) på



del av strekningen. Veglinjen langs Kjerringvatnet har blitt justert i ny plan og det har blitt foretatt mindre endringer av horisontal- og vertikalkurvatur. I forbindelse med justeringen er det også påvist noen mangler i vedtatt detaljregulering (naturmangfoldloven) som nå har blitt ivaretatt.

Prosjekt E6 Helgeland omfatter en strekning på ca. 26 mil som strekker seg fra Nord-Trøndelag grense til Bolna i Rana. Dagens E6-strekning som skal endres er ca. 18,3 km lang og har en vegbredde fra 5,8 til 6,7 meter. Vegen fungerer både som stamveg og lokalveg for bebyggelse langs veien. Hovedproblemer med dagens E6-strekning er at det er stedvis dårlig til svært dårlig vegstandard som hindrer effektiv transport, og dårlig trafikksikkerhet og ulemper for naboer langs veien. Hovedproblemet er også at E6 er smal og svingete. I tillegg er dekket dårlig på deler av strekningen og veien har stedvis for dårlig bæreevne. Flere partier på E6 har telehiv, spor og ujevnheter. Manglende gang- og sykkelveier samt bebyggelse og mange avkjørsler langs veien skaper også trafikksikkerhetsutfordringer.

## 2.1 Planområdet

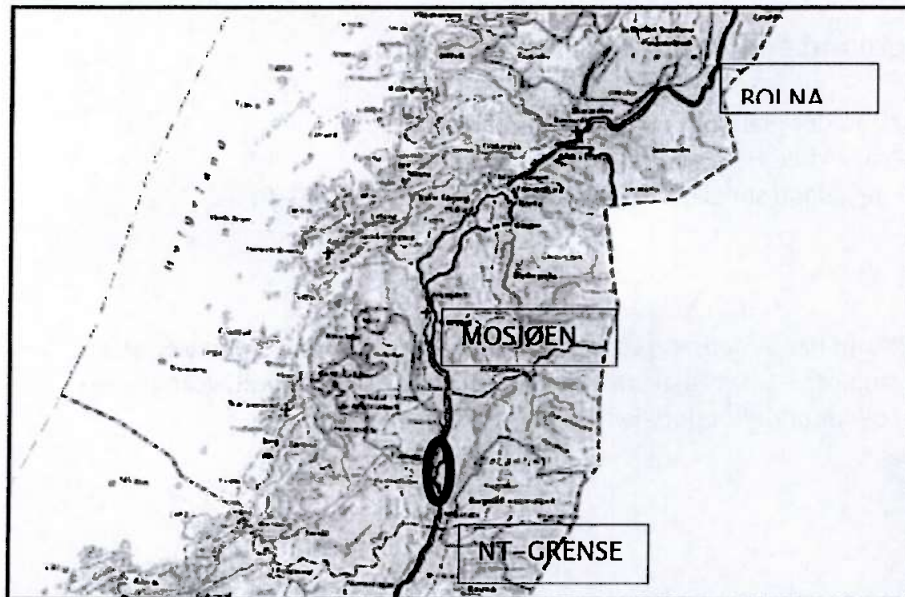

Figure 1: Oversiktskart

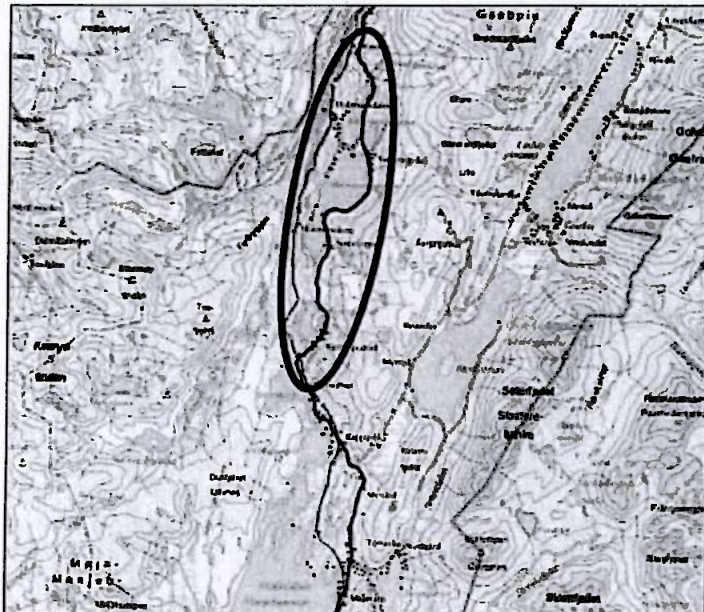

Figure 2: Oversiktskart planområdet

Formålet med detaljreguleringen er å legge til rette for bygging av en fremtidsrettet E6 som



eliminerer dagens risikoforhold på strekningen og legger til rette for effektiv transport. Detaljreguleringsplanen skal videre legge til rette for at ny E6 kan driftes og vedlikeholdes på en enkel måte i fremtiden.

Iht. framdrift og finansiering tas det sikte på anleggstart i 2016 forutsatt at vegutviklingskontrakt er inngått med entreprenør. Avtalen mellom Statens Vegvesen og aktuell entreprenør skal være klar i løpet

av våren 2016. Dette forutsetter også at det foreligger kommunestyrevedtak på revidert detaljreguleringsplan i løpet av tidlig vår 2016. Detaljreguleringen er del av utbyggingspakke Helgeland sør som er vedtatt i Stortingsproposisjon 148 S den 12.11.2015. Prosjektet vil bli finansiert av statlige midler og bompenger.

Forslag til Detaljregulering E6 Helgeland sør – Lille Majavatn-Brenna har vært ute på 6 ukers høring og offentlig ettersyn i perioden 01. april – 13. mai 2016.

Totalt har det kommet inn 11 innspill. Fra sektormyndigheter er det kommet inn tre merknader. Merknadene som er kommet inn fra sektormyndigheter er av planfaglige og kulturminnefaglig karakter. Merknadene gjelder bl.a. vannforskriften og reindrift. I Fylkesmannens merknad ble det bedt om en eventuell flytting av veglinjen på grunn av miljøfaglige forhold. I oppdrag fra Statens vegvesen har stiftelsen protect Sápmi utarbeidet en reindrifsfaglig utredning. Denne utredningen inneholder en detaljert gjennomgang av vegstrekningen med hovedfokus på reindriftsinteresser. Merknadene fra denne stiftelsen er oppført knyttet til næringsinteresser.

Fra private aktører/grunneiere kom det inn syv merknader som gjelder merknadene alternative trasémuligheter med tanke på eksisterende hyttebebyggelse, samt spørsmål som knyttes opp til private aktørers vannforsyning og parkering.

Iht. endringer som er gjort etter offentlig ettersyn har innkomne merknader medført følgende justeringer av planforslaget:

- Antall parkeringsplasser ved Sefrivatnet (profil 3050) er utvidet fra 10 til 15 plasser.

Og tilføyinger:

- Hensynet til vannforskriften § 12 er beskrevet i planbeskrivelsen.
- De fleste andre endringer av plan er knyttet til utslakking av vegfyllinger slik at reinen kan krysse vegen flere plasser. Disse tiltakene blir fulgt opp av Statens vegvesen ved gjennomføring av prosjektet.

Iht. merknader fra Nordland Fylkeskommune bes det at kommunen vurderer om vegutbyggingen vil påvirke vannkvaliteten i området, denne vurderingen må gjøres før planen vedtas. I planbeskrivelsen er det et kapittel som omfatter vannforskriften (s. 47), jfr. vannforskriftens § 12.

#### **Vurdering:**

Langs Lille Majavatn-Brenna er det ingen fast bosetting, og langs strekningen sammenfattes vassdraget av flere vatn med stor vannføring og stort nedslagsfelt (Sefrivatnet, Kjerringvatnet, Storsvenningvatnet og Litlsvenningvatnet).

Administrasjonen kan derfor ikke se at en tiltaksrealisering vil forringe vannkvaliteten eller hindre at miljømålene nås jfr. vannforskriften § 12. og Statens vegvesen sine vurderinger.

Detaljreguleringen for Lille Majavatn-Brenna er en omfattende og detaljert plan. Det er også foretatt hensyn for å ivareta de interesser langs E6 som blir berørte. De justeringer som er gjort i planen er:

- Revidere gjeldene plan (2013) og kryssutforminger/avkjørsler langs veglinjen slik at de oppfyller krav til H3 standard(90 km/t).
- Veglinjen langs Kjerringvatnet har blitt justert i ny plan og det er foretatt en mindre endring av horisontal- og vertikalkurvatur.

Iht. de merknadsbehandlinger Statens vegvesen har gjennomført og revidering av detaljregulering for Lille Majavatn-Brenna kan forslaget som nå foreligger godkjennes.

Det vises for øvrig til vedleggene til saken for mer informasjon. Nærmere beskrivelse av planstrekningen fremkommer i kapittel 5.3 s. 24.

**Rådmannens innstilling:**

Med hjemmel i plan- og bygningslovens § 12-12 vedtas detaljregulering for E6 sør Helgeland Lille Majavatn-Brenna. Jfr. plan- og bygningslov av 2008.

PlanID 20160001

Planen består av:

Plankart datert: 01.12.2015

Planbestemmelse datert: 24.05.2016

Planbeskrivelse datert: 24.05-2016

**Nærings- og naturforvaltningskomite 15.06.2016:**

**Møtebehandling:**

Rådmannens innstilling enstemmig vedtatt.

**NNF- 026/16 Innstilling:**

**Rådmannens innstilling:**

Med hjemmel i plan- og bygningslovens § 12-12 vedtas detaljregulering for E6 sør Helgeland Lille Majavatn-Brenna. Jfr. plan- og bygningslov av 2008.

PlanID 20160001

Planen består av:

Plankart datert: 01.12.2015

Planbestemmelse datert: 24.05.2016

Planbeskrivelse datert: 24.05-2016

**Kommunestyret 22.06.2016:**

**Møtebehandling:**

Rådmannens innstilling enstemmig vedtatt.

**KS- 025/16 Vedtak:**

Med hjemmel i plan- og bygningslovens § 12-12 vedtas detaljregulering for E6 sør Helgeland Lille Majavatn-Brenna. Jfr. plan- og bygningslov av 2008.

PlanID 20160001

Planen består av:

Plankart datert: 01.12.2015

Planbestemmelse datert: 24.05.2016

Planbeskrivelse datert: 24.05-2016





Saksnummer	Utvalg	Møtedato
026/16	Kommunestyret	22.06.2016

Jfr. delegasjonsreglement for Grane kommune, vedtatt i kommunestyret 19.05.10.

## Forvaltningsrevisjonsrapporten «Kvalitet i pleie- og omsorgstjenesten»

Vedlegg:

- Forvaltningsrevisjonsrapporten: «Kvalitet i pleie- og omsorgstjenesten»

### Sammendrag:

Kontrollutvalget forestår det løpende tilsyn med den kommunale forvaltning på vegne av kommunestyret. En av kontrollutvalgets hovedoppgaver er å påse at kommunens virksomhet blir gjenstand for forvaltningsrevisjon.

Vedlagte forvaltningsrevisjonsrapport ble bestilt i KU-møte 17.02.2015 og endelig prosjektplan for den ønskede forvaltningsrevisjonen ble godkjent i KU-møte 08.05.2015.

Forvaltningsrevisjonsrapporten – som er utarbeidet av kommunens revisor KomRev Trøndelag IKS – ble presentert og behandlet i KU-møte 17.03.2016.

Det er følgende hovedproblemstilling som er lagt til grunn for rapportens undersøkelser:

«Er kvaliteten på tjenestene i pleie- og omsorg i tråd med krav og målsettinger på området?»

Rapporten deler kvaliteten på tjenestene inn i følgende tre kvalitetsindikatorer som er undersøkt og vurdert i hvert sine underkapitler:

- Kompetanse (jfr. kapittel 4.1)
- Brukermedvirkning og tjenestenes kvalitative innhold for bruker (jfr. kapittel 4.2)
- Intern kontroll (jfr. kapittel 4.3).

Rapporten gir svar til kontrollutvalgets vedtatte problemstilling, og rapportens kapittel 4.4 presenterer konklusjoner og anbefalinger fra revisjonsoppdraget.

Som vedlegg 1 i rapporten foreligger høringsuttalelse fra rådmannen i sin helhet, og rapporten er således klargjort for behandling i kommunestyret i henhold til kommuneloven § 77 nr. 6.

Rapportens innhold samsvarer med KUs bestilling og er utført i henhold til anbefalt kvalitetsstandard.

Kontrollutvalget fattet følgende vedtak ved sin behandling av rapporten den 17.03.2016:

Kontrollutvalget tar forvaltningsrevisjonsrapporten «Kvalitet i pleie- og omsorgstjenestene» til orientering, og vedtar å oversende rapporten for behandling i kommunestyret med følgende innstilling til vedtak:



Kommunestyret tar forvaltningsrevisjonsrapporten «Kvalitet i pleie- og omsorgstjenestene» til orientering og ber rådmannen imøtekomme rapportens anbefalinger.

**Kontrollutvalgets innstilling:**

Kommunestyret tar forvaltningsrevisjonsrapporten «Kvalitet i pleie- og omsorgstjenestene» til orientering og ber rådmannen imøtekomme rapportens anbefalinger.

**Kommunestyret 22.06.2016:**

**Møtebehandling:**

Faktafeil vedr tjenesten.

Saken bes tatt opp i komiteen.

Kontrollutvalgets innstilling enstemmig vedtatt.

**KS- 026/16 Vedtak:**

Saken bes tatt opp i Komite for helse og omsorg.

Kommunestyret tar forvaltningsrevisjonsrapporten «Kvalitet i pleie- og omsorgstjenestene» til orientering og ber rådmannen imøtekomme rapportens anbefalinger.





Saksnummer	Utvalg	Møtedato
027/16	Kommunestyret	22.06.2016

Jfr. delegasjonsreglement for Grane kommune, vedtatt i kommunestyret 19.05.10.

### **Plan for gjennomføring av forvaltningsrevisjon 2016-2020**

Vedlegg:

- Plan for gjennomføring av forvaltningsrevisjon 2016-2020.
- Overordnet analyse av kommunens virksomhet

#### **Sammendrag:**

Kontrollutvalget skal påse at kommunens virksomhet årlig blir gjenstand for forvaltningsrevisjon.

Forvaltningsrevisjon innebærer kontroll som bl.a. omfatter systematiske vurderinger av økonomi, produktivitet, måloppnåelse og virkninger ut fra kommunestyrets vedtak og forutsetninger.

Det er krav om at kontrollutvalget minst én gang i valgperioden og senest innen utgangen av året etter at kommunestyret er konstituert, skal utarbeide en plan for gjennomføring av forvaltningsrevisjon.

Planen vedtas av kommunestyret selv som kan delegere til kontrollutvalget å foreta endringer i planperioden.

Kravet om forvaltningsrevisjon er hjemlet i kommuneloven § 77 med nærmere bestemmelser gitt i Forskrift om kontrollutvalg, hvor det i § 10 bl.a. fremgår at:

«Planen skal baseres på en overordnet analyse av kommunens virksomhet ut fra risiko- og vesentlighetsvurderinger, med sikte på å identifisere behovet for forvaltningsrevisjon på de ulike sektorer og virksomheter.»

Kontrollutvalget drøftet og konkluderte planen i møte 30.05.2016 i sak 019/16, og kontrollutvalget var omforent om at også «Overordnet analyse av kommunens virksomhet» oversendes som dokument til saken når den skal behandles i kommunestyret.

Kontrollutvalget fattet følgende enstemmige vedtak:

Kontrollutvalget ber sekretær innarbeide i planen de prosjektene som ble definert i møtet, og vedtar å oversende «Plan for gjennomføring av forvaltningsrevisjon 2016-2020» til kommunestyret med følgende innstilling til vedtak:

Kommunestyret vedtar «Plan for gjennomføring av forvaltningsrevisjon 2016-2020» og gir kontrollutvalget fullmakt til å foreta endringer av planen i planperioden.

**Kontrollutvalgets innstilling:**

Kommunestyret vedtar «Plan for gjennomføring av forvaltningsrevisjon 2016-2020» og gir kontrollutvalget fullmakt til å foreta endringer av planen i planperioden.

**Kommunestyret 22.06.2016:**

**Møtebehandling:**

Kontrollutvalgets innstilling enstemmig vedtatt.

**KS- 027/16 Vedtak:**

Kommunestyret vedtar «Plan for gjennomføring av forvaltningsrevisjon 2016-2020» og gir kontrollutvalget fullmakt til å foreta endringer av planen i planperioden.

*BK*



Saksnummer	Utvalg	Møtedato
028/16	Kommunestyret	22.06.2016

Jfr. delegasjonsreglement for Grane kommune, vedtatt i kommunestyret 19.05.10.

## Plan for gjennomføring av selskapskontroll 2016-2020

### Vedlegg:

- Plan for gjennomføring av selskapskontroll 2016-2020.
- Overordnet analyse av kommunens eierskap.

### Sammendrag:

Kontrollutvalget skal påse at kommunens virksomhet blir gjenstand for selskapskontroll. I lovens bestemmelser foreligger ikke krav til årlige selskapskontroller.

Selskapskontroll kan omfatte kontroll utfra to ulike utgangspunkter:

- det kan gjennomføres kontroll av hvordan kommunen forvalter sine eierskap – dette benevnes som «eierskapskontroll» innenfor selskapskontrollen, eller
- det kan gjennomføres kontroll av hvordan det enkelte selskap forvalter sine oppgaver – dette benevnes som «forvaltningsrevisjon» innenfor selskapskontrollen.

Det er krav om at kontrollutvalget minst én gang i valgperioden og senest innen utgangen av året etter at kommunestyret er konstituert, skal utarbeide en plan for gjennomføring av selskapskontroll.

Planen vedtas av kommunestyret selv som kan delegere til kontrollutvalget å foreta endringer i planperioden.

Kravet om selskapskontroll er hjemlet i kommuneloven § 77 med nærmere bestemmelser gitt i Forskrift om kontrollutvalg, hvor det i § 13 bl.a. fremgår at:

«Planen skal baseres på en overordnet analyse av kommunens eierskap ut fra risiko- og vesentlighetsvurderinger, med sikte på å identifisere behovet for selskapskontroll på de ulike sektorer og med de ulike selskapene.»

Kontrollutvalget drøftet og konkluderte planen i møte 30.05.2016 i sak 020/16, og kontrollutvalget var omforent om at også «Overordnet analyse av kommunens eierskap» oversendes som dokument til saken når den skal behandles i kommunestyret.

Kontrollutvalget fattet følgende enstemmige vedtak:

Kontrollutvalget ber sekretær innarbeide i planen de prosjektene som ble definert i møtet, og vedtar å oversende «Plan for gjennomføring av selskapskontroll 2016-2020» til kommunestyret med følgende innstilling til vedtak:

Kommunestyret vedtar «Plan for gjennomføring av selskapskontroll 2016-2020» og gir kontrollutvalget fullmakt til å foreta endringer av planen i planperioden.

**Kontrollutvalgets innstilling:**

Kommunestyret vedtar «Plan for gjennomføring av selskapskontroll 2016-2020» og gir kontrollutvalget fullmakt til å foreta endringer av planen i planperioden.

**Kommunestyret 22.06.2016:**

**Møtebehandling:**

Kontrollutvalgets innstilling enstemmig vedtatt.

**KS- 028/16 Vedtak:**

Kommunestyret vedtar «Plan for gjennomføring av selskapskontroll 2016-2020» og gir kontrollutvalget fullmakt til å foreta endringer av planen i planperioden.

BA



## Grane kommune

ArkivKode:

Arkivsak: 16/182

JournalpostID: 16/1881

Saksbehandler: Rigmor Tverå

Dato: 30.05.2016

Saksnummer	Utvalg	Møtedato
038/16	Formannskapet	14.06.2016
029/16	Kommunestyret	22.06.2016

Jfr. delegasjonsreglement for Grane kommune, vedtatt i kommunestyret 19.05.10.

### Finansrapport 1-2016

Trykte vedlegg:

01.06.2016 49051 Finansrapport2016 tabeller og oversikter.docx

#### Sammendrag:

I henhold til Grane kommunes Finansreglement pkt. 7, skal finansrapport forelegges kommunestyret til behandling hver 31.03 og 30.09 årlig..

Finansrapport 1-2016 fremlegges til politisk orientering

#### Vurdering:

Finansreglementet skal revideres og opp til ny behandling i nærmeste framtid. Reglementet er sendt revisjonen for gjennomgang.

Finansreglementet ble vedtatt i kommunestyret 27.10.2010. Reglementet skal oppdateres en gang hver kommunestyreperiode, altså hvert 4. år

I henhold til Grane kommunes Finansreglement pkt. 7 skal finansrapport forelegges kommunestyret til orientering pr.31.03 og 30.09 årlig.

#### Finansreglementet pkt. 7

*Rådmann skal i forbindelse med kvartalsrapportering pr. 31. mars og 30. september legge fram rapporter for kommunestyret som viser status for kommunens finansforvaltning. Formål med rapportering er å informere om finansforvaltningens faktiske resultater, samt finansforvaltningens eksponering i forhold til de rammer og retningslinjer som er fastsatt. Rapporten skal inneholde:*

1. *Oversikt over gjeldens fordeling på lånenes type, renteutvikling og låneinstitusjon.*
2. *Oversikt over plassering av ledig likviditet med fordeling på aktivaklasse og vilkår*
3. *Oversikt over plassering av langsiktig finansiell aktiva med fordeling på aktivaklasse og vilkår.*

*Avvik fra reglementet skal rapporteres til kommunestyret. I forbindelse med kvartalsrapporteringen skal det fremgå om det har vært avvik siden forrige rapportering. For å avdekke om det har vært eller oppdaget avvik, skal ledergruppe i fellesskap drøfte dette i møte før kvartalsrapportering for å forsterke kontrollen, og eventuelle avvik deretter håndteres av kommunestyret.*



*Rapportering fra bank(er) og eventuelle finansinstitusjoner kommunen mottar, må undergis selvstendig vurderinger og grundig kvalitetssikring også av kommunen selv, i den hensikt å følge en forsiktighetslinje.*

I finansreglementet er dato for fremleggelse finansrapport 30.03. Dette fravikes på denne rapport. Av hensiktsmessige grunner, bør det være samsvar mellom rapportering finans- og økonomi. Økonomirapport pr. tertial, derfor er dato for finansrapport valgt til 30.04. Dette vil bli omgjort i revidert reglement.

**Rådmannens innstilling:**

Finansrapporten tas til orientering.

**Formannskapet 14.06.2016:**

**Møtebehandling:**

Rådmannens innstilling enstemmig vedtatt.

**FS- 038/16 Innstilling:**

Finansrapport nr 1 – 2016 tas til orientering.

**Kommunestyret 22.06.2016:**

**Møtebehandling:**

Rådmannens innstilling enstemmig vedtatt.

**KS- 029/16 Vedtak:**

Finansrapport 1/2016 tas til orientering.

*BK*



## Grane kommune

ArkivKode:  
Arkivsak: 16/182  
JournalpostID: 16/1907  
Saksbehandler: Rigmor Tverå  
Dato: 26.05.2016

Saksnummer	Utvalg	Møtedato
039/16	Formannskapet	14.06.2016
030/16	Kommunestyret	22.06.2016

Jfr. delegasjonsreglement for Grane kommune, vedtatt i kommunestyret 19.05.10.

### 1. tertialrapport 2016 - Grane kommune

Vedlegg:  
Tertialrapport pr. tjenesteområde  
Regnskapsoversikt flyktningetjenesten

#### Sammendrag:

#### TERTIALRAPPORT 1-2016 (01.01 - 30.04.2016)

GRANE KOMMUNE		Regnskap	Budsjett	Avvik	%
Ansv.	Område	2016	2016		
1	Sentraladministrasjonen	4 417 512	4 460 197	-43	-1
2	Oppvekst og kultur	10 966 120	11 642 199	-676	-6
4	Teknisk	6 733 077	7 430 309	-697	-9
5	Pleie-omsorg/Helse	14 132 691	13 421 948	711	5
6	NAV (inkl. flyktningetj.)	309 692	1 149 828	-840	-73
7	Politiske styringsorganer	2 228 728	2 137 636	91	4
<b>TOTALT</b>		<b>38 787 820</b>	<b>40 242 117</b>	<b>-1454</b>	<b>-4</b>

Legger ved regnskapsoversikt for flyktningetjenesten som egen rapport.

**Sentraladministrasjonen:** *Styrer innenfor budsjetterte rammer.* Dette til tross uforutsette utgifter ekspropiasjonssak. Se vedlegg.

**Oppvekst-Kultur:** *Styrer innenfor budsjetterte rammer.*

**Teknisk-Næring:** *Styrer innenfor budsjetterte rammer.*

**Helse-omsorg:** *Styrer innenfor budsjetterte rammer.*

Regnskapsmessig kan det se ut som område 5 har overforbruk.

Som tilleggsopplysning: Innenfor dette området kjøres for tiden prosjekt på psykiatri. Regnskapsmessig står prosjektmidlene på fond, og vil bli oppgjort ved årsslutt. Prosjektmidlene utgjør pr 30.04 ca. 550.000. I tillegg utestående brukerbetaling sjukeheimen ca. 150.000.

**NAV:** *Styrer innenfor budsjetterte rammer.*

Pga. flyktingetjenesten, se eget oppsett, vises regnskapsmessig stort mindreforbruk.

**Politiske styringsorganer:** Regnskapsmessig merforbruk skyldes i hovedsak periodisering utbetaling til kirkelige formål.

Økonomistyringen i Grane kommune er god. Viser til tertialrapporter områdevis. Alle tjenesteområder holder sine tildelte, budsjetterte rammer.

**Vurdering:**

Budsjettkontrollen i Grane kommune er god. Alle tjenesteområder holder sine tildelte, budsjetterte rammer.

**Rådmannens innstilling:**

Tertialrapporten tas til orientering

**Formannskapet 14.06.2016:**

**Møtebehandling:**

Rådmannens innstilling enstemmig vedtatt.

**FS- 039/16 Innstilling:**

Første Tertialrapport 2016 tas til orientering

**Kommunestyret 22.06.2016:**

**Møtebehandling:**

Rådmannens innstilling enstemmig vedtatt.

**KS- 030/16 Vedtak:**

Tertialrapport 1/2016 tas til orientering

*BØ*



## Grane kommune

ArkivKode: .  
Arkivsak: 16/2  
JournalpostID: 16/1921  
Saksbehandler: Rigmor Tverå  
Dato: 01.06.2016

Saksnummer	Utvalg	Møtedato
040/16	Formannskapet	14.06.2016
031/16	Kommunestyret	22.06.2016

Jfr. delegasjonsreglement for Grane kommune, vedtatt i kommunestyret 19.05.10.

### Grane kommunes årsregnskap og årsberetning 2015 Desisjon

Trykte vedlegg:

Kontrollutvalgets uttalelse 2015

Revisjonsberetning 2015

Regnskap 2015

Årsberetning 2015

Årsmøtevedtak 2015-Grane Frivillighetssentral

#### Sammendrag:

Grane kommunes årsberetning 2015 godkjennes.

Grane kommunes årsregnskap 2015 godkjennes

Årets overskudd, kr. 6.683.830,99 avsettes disposisjonsfond.

Kr. 26.880 avsettes bundet driftsfond frivillighetssentralen for anvendelse i 2016  
Ihht. sak 5/16 Årsmøte Grane Frivillighetssentral.

#### Budsjettregulering:

8400.19300.880	6.683.830,99	K	(Årets overskudd)
8400.15400.880	6.683.830,99	D	(Avsetning disposisjonsfond)
(25699001)			
8400.19400.880	26.880	K	(Bruk disposisjonsfond)
(25699001)			
8400.15500.880	26.880	D	(Avsetning bundet driftsfond
Frivillighetssentralen)			
(25199452)			

#### Vurdering:

2015 har driftsmessig vært et godt år for Grane kommune. Kommunebarometeret (utgitt av Kommunal Rapport) viser at kommunen har steget 119 plasser fra 2014. Kommunens plassering er på 244. plass av i alt 428 kommuner på landsbasis. Dette viser en positiv utvikling for Grane kommune.



Årsregnskap 2015 er avlagt innen fristen ihht. "Forskrift om årsregnskap og årsberetning" (15.12.2000) og kommuneloven §48.

Regnskapet er splittet i drifts- og investeringsregnskap, samt balanseregnskap pr. 31.12.2015.

Regnskapet er revidert og godkjent av KomRev Trøndelag IKS.

Revisors beretning datert 14.04.2016 og kontrollutvalgets uttalelse datert 31.05.2016 tas til orientering.

Årsregnskapet viser regnskapsmessig netto driftsresultat på 1,97 %. Reelt netto driftsresultat 4,36 %. Viser til note 16 i regnskap 2015.

Årsmøtet i Grane Frivillighetssentral fattet vedtak sak 5/16 - Regnskap 2015.

*Regnskapet for 2015 godkjennes, og mindreforbruk på kr. 26 880 settes på fond 25199452 Frivillighetssentralen.*

Vedtaket fattet etter regnskapsavleggelse, og må godkjennes av kommunestyret.

Administrasjonen foreslår å avsette mindreforbruket kr. 6.6 mill direkte til disposisjonsfond. Dette for å få bygd opp egenkapital til nytt sykehjem.

Bygging av nytt sykehjem vil føre til at driftsutgiftene vil øke som skissert nedenfor.

Evt. låneopptak 2017 nytt sykehjem ekstra driftsutgifter (økonomiplan 2016 pkt.4.2) vil utgjøre:

	Avdrag 40 år	Avdrag 30 år	Avdrag 20 år	Renter (3%)
<b>Lån 100 mill</b>	2 500 000	3 333 000	5 000 000	3 000 000
<b>Lån 70 mill</b>	1 750 000	2 333 333	3 500 000	2 100 000
<b>Lån 50 mill</b>	1 250 000	1 666 666	2 500 000	1 500 000

For å få realisert nytt sykehjem bør vi nå, når vi har muligheten til det, opparbeide så mye egenkapital som mulig. Dette for at et godt tjenestetilbud kan opprettholdes i årene framover. Ikke lovpålagte investeringer bør ikke prioriteres i inneværende økonomiperiode. Grane kommune er en liten kommune, og investering i nytt sykehjem kan bli en økonomisk utfordring i årene som kommer. Ved låneopptak kr. 100 mill (40 år) må driftsutgiftene reduseres med 5,5 mill.

Pr. tiden er usikkerheten stor om fremtidige kommunale rammebetingelser. Dette er også en av årsakene til at investeringsrammen på ikke lovpålagte anbefales å ligge lavt i noen år framover.



**Rådmannens innstilling:**

1. Det fremlagte årsregnskap fastsettes som Grane kommunes regnskap for 2015.
2. Den fremlagte årsberetning 2015 godkjennes.
3. Årets regnskapsmessige overskudd avsettes:  
Disposisjonsfond kr.6.683.830,99 (25699001)
4. Godkjennelse av årsmøtesak nr. 5 Grane Frivillighetssentral. (KOK 8/16) mindreforbruk frivillighetssentralen kr 26.880 avsettes bundet driftsfond frivillighetssentralen. (25199452)

**Budsjettregulering:**

8400.19300.880	6.683.830,99	K	(Årets overskudd)
8400.15400.880	6.683.830,99	D	(Avsetning disposisjonsfond) (25699001)
2600.15500.880	26.880,00	D	(Avsetning bundet driftsfond Frivillighetssentralen) (25199452)
2600.19400.880	26.880,00	K	(Bruk av disposisjonsfond) (25699001)

**Formannskapet 14.06.2016:****Møtebehandling:**

Rådmannens innstilling enstemmig vedtatt.

**FS- 040/16 Innstilling:**

1. Det fremlagte årsregnskap fastsettes som Grane kommunes regnskap for 2015.
2. Den fremlagte årsberetning 2015 godkjennes.
3. Årets regnskapsmessige overskudd avsettes:  
Disposisjonsfond kr.6.683.830,99 (25699001)
4. Godkjennelse av årsmøtesak nr. 5 Grane Frivillighetssentral. (KOK 8/16) mindreforbruk frivillighetssentralen kr 26.880 avsettes bundet driftsfond frivillighetssentralen. (25199452)

**Budsjettregulering:**

8400.19300.880	6.683.830,99	K	(Årets overskudd)
8400.15400.880	6.683.830,99	D	(Avsetning disposisjonsfond) (25699001)
2600.15500.880	26.880,00	D	(Avsetning bundet driftsfond Frivillighetssentralen) (25199452)
2600.19400.880	26.880,00	K	(Bruk av disposisjonsfond) (25699001)

**Kommunestyret 22.06.2016:****Møtebehandling:**

Rådmannens innstilling enstemmig vedtatt.

**KS- 031/16 Vedtak:**

1. Det fremlagte årsregnskap fastsettes som Grane kommunes regnskap for 2015.
2. Den fremlagte årsberetning 2015 godkjennes.
3. Årets regnskapsmessige overskudd avsettes:  
Disposisjonsfond kr.6.683.830,99 (25699001)
4. Godkjenning av årsmøtesak nr. 5 Grane Frivillighetssentral. (KOK 8/16) mindreforbruk frivillighetssentralen kr 26.880 avsettes bundet driftsfond frivillighetssentralen. (25199452)

**Budsjettregulering:**

8400.19300.880	6.683.830,99	K	(Årets overskudd)
8400.15400.880	6.683.830,99	D	(Avsetning disposisjonsfond) (25699001)
2600.15500.880	26.880,00	D	(Avsetning bundet driftsfond Frivillighetssentralen)
(25199452)			
2600.19400.880	26.880,00	K	(Bruk av disposisjonsfond) (25699001)





## Grane kommune

ArkivKode:  
Arkivsak: 09/270  
JournalpostID: 16/2083  
Saksbehandler: Tone Larsen  
Dato: 22.05.2016

Saksnummer	Utvalg	Møtedato
041/16	Formannskapet	14.06.2016
032/16	Kommunestyret	22.06.2016

Jfr. delegasjonsreglement for Grane kommune, vedtatt i kommunestyret 19.05.10.

### Helgeland Kraft AS - etablering av konsern. Svar på høring.

Rådmann vil gjøre oppmerksom på at representantene i Bedriftsforsamlingen som i følge forvaltningsloven bør vurderes vedr habilitet. Det gjelder også varamedlemmer til bedriftsforsamlingen i Helgelandkraft.

Trykte vedlegg: Vedtekter Helgeland kraft as.  
Helgeland Kraft AS- etablering av Konsern datert 06.04.16

#### Sammendrag:

Helgeland Kraft AS ber eierkommunen gi sin tilslutning til en konsernmodell for selskapet. På den måten vil selskapet oppfylle de nye kravene som stilles i Energiloven (vedtatt 18.03.2016). Det nye lovkravet dreier seg først og fremst om å skille morselskapet fra nettselskap. Helgeland Kraft AS løser dette ved å foreslå etablering av Konsern i stedet for aksjeselskap. Eierkommunene vil ha styring gjennom bedriftsforsamling for konsernet, men ikke for underselskapene.

Advokat Lund & co er engasjert av de 4 største eierkommunene; Brønnøy, Vefsn, Alstahaug og Rana.  
*«I den forbindelse ønsker kommunene (Brønnøy, Vefsn, Alstahaug og Rana) en uavhengig vurdering av hele saksunderlaget som grunnlag for en sak til kommunestyrene. Hva er konsekvensene for kommunene av omdanningen, hvilket muligheter har vi, og hva er strategisk og finansielt riktig å gjøre?»*

Lund & co sier bl.a. følgende om bakgrunn for konsernmodellen:

*Morselskap eller kontrollerende eier i det integrerte foretaket skal ikke gi instruksjoner til nettforetak om den daglige driften eller om avgjørelser vedrørende utbygging eller oppgradering av nettet. Dette er ikke til hinder for overordnet styring med nettforetakets økonomiske rammer.*

Helgeland Kraft AS presenterer følgende kart for den nye organisasjonen ;

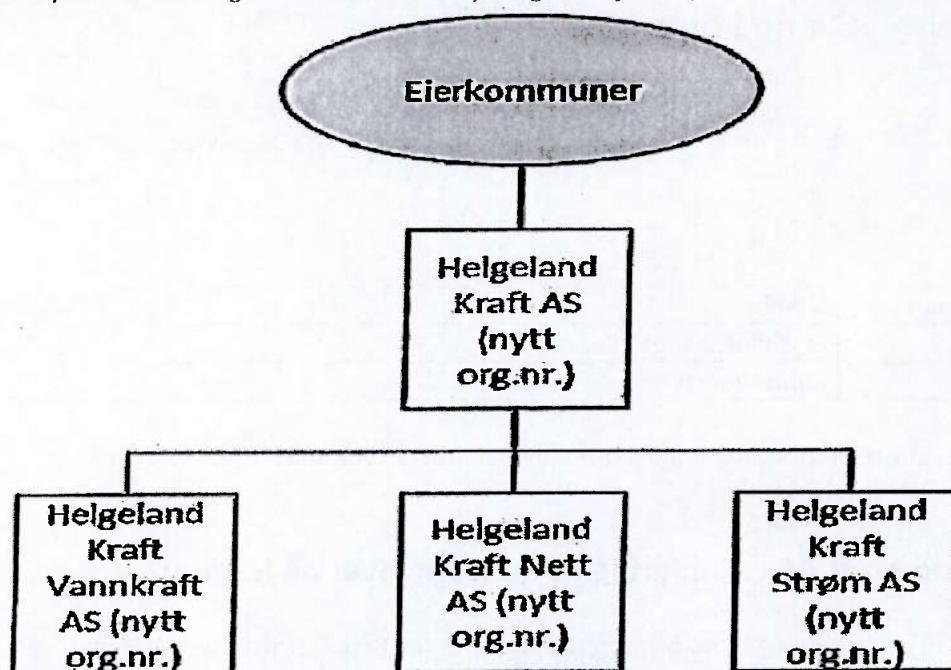

Det vil ikke være endring av eierstrukturen, dvs aksjefordelingen og sammensetning av representanter fra kommunene i morselskapet. I datterselskapene blir ikke eierkommunene representert.

Helgeland Kraft AS har satt følgende fremdriftsplan for konsernetableringen:

Selskapets ledelse og styre har arbeidet med konsernetableringen siden 2014. Eierne er informert om arbeidet i generalforsamlinger i 2014 og 2015 samt eget eiermøte 11.06.15. Videre pågår nå kontaktmøter med kommunestyrene i eierkommunene der konsernetablering er et deltema.

Under forutsetning av at styret i HK gir sin tilslutning til en konsernetablering som beskrevet ovenfor, planlegges det for fremleggelse og behandling i kommunestyrene i perioden april – juni, der fullmakt til å møte i generalforsamling i Helgeland Kraft blir gitt. Med tilslutning i kommunestyrene planlegges det for endelig styrebehandling av konsernomdanningen 31.08.16 og endelig vedtak i generalforsamlingen 23.09.16 etter forutgående behandling i bedriftsforsamlingen samme dag.

Under forutsetning av at generalforsamlingen vedtar konsernomdanningen, vil det nye konsernet etableres med virkning fra 01.01.17.

Lund & co kommenterer

Forut for lovendringen hadde kravet om selskapsmessig og funksjonelt skille kun omfattet nettselskap med mer enn 100 000 abonnenter. Etter lovvedtaket i mars 2016 gjelder kravet om slikt skille for alle nettselskap. Lovforslaget ble vedtatt etter betydelige forhandlinger i energi- og miljøkomiteen. Kravet om selskapsmessig skille fikk bred støtte i Stortinget, det var særlig kravet om funksjonelt skille som var omdiskutert. Regjeringens forslag ble sikret flertall av Venstre og Miljøpartiet De Grønne, men fristen for å gjennomføre skillet ble utsatt til 1. januar 2021. Deler av mindretallet har varslet omkamp om kravet til funksjonelt skille dersom det blir grunnlag for det etter neste stortingsvalg.

Som det fremgår er det gitt en relativt romslig frist for å gjennomføre de nye kravene til selskapsmessig og funksjonelt skille, det må være gjennomført innen 1. januar 2021. Dette innebærer at også Kommunene har god tid til å vurdere overgang til en konsernmodell, det er ingen grunn til at dette må gjennomføres nå innen den fremdriftsplanen Selskapet har lagt opp til dersom Kommunene mener det er behov for mer tid. I den

Både de 4 største eierkommunene og Helgeland Kraft as har i flere omganger engasjert sine juridiske rådgivere. Dersom det kommer ny informasjon i juni mnd, vil dette legges fram for formannskap og kommunestyre.



## Bakgrunn

Eierkommunene har fått tilsendt følgende anbefaling fra styret i Helgeland Kraft AS:

Styret i HK vedtok 17.03.16 å anbefale eierkommunene å gi sin tilslutning til konsernetableringen. Vedtaket lyder som følger:

1. *"Styret vedtar å anbefale for eierkommunene at Helgeland Kraft AS omdannes til konsern slik at virksomhetsområdene vannkraftproduksjon, distribusjonsnett og strømsalg fordeles på tre heleide datterselskaper. Stabsfunksjonene flyttes over fra dagens HK til det nye HK Holding via fusjon/fusjon gjennom et hjelpeselskap.*
2. *Styret gir sin tilslutning til den av administrasjonen fremlagte løsningsmodell herunder utkast til vedtekter i morselskapet, utkast til vedtekter for heleide datterselskaper, utkast til instruks for valgkomitéene og utkast til eierstyringsdokument.*
3. *Administrasjonen legger til rette for orientering og beslutninger hos eierne.*
4. *Administrasjonen gis fullmakt til å foreta de handlinger som er nødvendig (som f.eks. etablering av hjelpekonsern) fram til styrets endelige behandling av konsernomdanningen 31.08.16."*

For at konsernetableringen skal kunne gjennomføres med virkning fra 01.01.17 vil det være nødvendig med likelydende vedtak i kommunestyrene og at vedtakene foreligger senest innen utløpet av juni i år.

Styret anbefaler kommunestyrene i Alstahaug, Brønnøy, Dønna, Grane, Hattfjelldal, Hemnes, Herøy, Leirfjord, Nesna, Rana, Sømna, Vefsn, Vega og Vevelstad å fatte slikt vedtak:

1. *Kommunestyret gir sin tilslutning til at Helgeland Kraft AS omdannes til konsern og at konsernetableringen gjennomføres som presentert i selskapets notat til eierkommunene av 18.03.2016.*
2. *Kommunestyret gir ordføreren eller den ordføreren bemyndiger fullmakt til å representere kommunen i ekstraordinær generalforsamling i Helgeland Kraft AS og stemme for at Helgeland Kraft AS omdannes til konsern ved at Helgeland Kraft AS fusjonerer med Helgeland Kraft Vannkraft AS, som inngår i et hjelpekonsern opprettet for å tilrettelegge for konsernetableringen, og fullt ut eiet av Helgeland Kraft AS.*

*Ved gjennomføring av fusjonen vil Helgeland Kraft AS slettes og kommunen vil motta aksjer i Helgeland Kraft Holding AS, som er morselskap i hjelpekonsernet, i samme forhold som kommunen i dag eier aksjer i Helgeland Kraft AS. Etter gjennomføring av konsernetableringen vil Helgeland Kraft Holding AS endre navn til Helgeland Kraft AS.*

3. *Kommunestyret gir ordføreren eller den ordføreren bemyndiger fullmakt til å representere kommunen i handlinger i sammenheng med omdannelsen til konsern, herunder til å erklære at aksjonæravtalen for Helgeland Kraft AS bortfaller med virkning fra gjennomføring av konsernetableringen.*

### Andre kommuners behandling:

Alstahaug kommune, formannskapet: behandlet saken tirsdag 31. mai med slik innstilling til kommunestyret:

Før Alstahaug kommunestyre gir sin tilslutning til at Helgeland Kraft AS omdannes til konsern, bes administrasjonssjefen å utrede hvilke konsekvenser den foreslåtte konsernmodellen vil ha for kommunens eierstyring og kontroll med selskapet, herunder spørsmål om:

- Avkastningskrav
- Omsetningsbegrensninger
- Bestemmelser om bedriftsforsamling
- Instruksen for valgkomiteen
- Vedtektene
- Styresammensetningen og vedtektene i datterselskapene

Administrasjonssjefen får i oppdrag å utarbeide forslag til en felles eierstrategi i fellesskap med kommunene Rana, Vefsn og Brønnøy. Forslaget skal sendes ut på høring til alle eierkommunene, før

endelig forslag oversendes til behandling i eierkommunene. Arbeidet bør være slutført med vedtak i alle eierkommunene innen 01.12.16.

Rana kommune, formannskapet:

## **PS 47/16 Helgeland Kraft AS - Omdanning til konsern - Eierskapsstrategi**

### **Saksprotokoll - Formannskapet - 31.05.2016 - sak 47/16**

#### **Vedtak:**

**Saken utsettes til formannskapet den 21.06.16.**

#### **Vedlegges protokollen:**

**Arbeidet med konsern i Helgelandskraft gjennomføres som planlagt med generalforsamling 23. september 2016. Arbeidet med eierskapsmelding slutføres i 2017.**

Rådmennene i kommunene informerer foreløpig slik:

Hemnes kommune Setter ikke saken opp til behandling før ferien. Neste møterunde for oss er medio sept.

Leirfjord kommune: I Leirfjord vil vi behandle dette som planlagt den 22.06.16

Hattfjelldal kommune: sannsynligvis fremme sak til kommunestyret den 16.06

Herøy kommune Har fulgt anbefalingen fra styret. Saken var til behandling i formannskapet 10. mai og går i kommunestyret 21. juni

Andre sier at I praksis vil vi måtte avventa hva de fire største bestemmer seg for, og deretter ta hensyn/konsekvens av deres valg.

#### **Helgeland Kraft AS sier følgende ei mail av 3.6.16:**

*Helgeland Krafts styre gikk gjennom status i saken i styremøtet 02.06.16 og bad om at konsekvenser ved en utsettelse ble nærmere konkretisert og kommunisert ut til selskapets eiere.*

*Med henvisning til Helgeland Krafts brev av 25.05.16 der det på det sterkeste ble advart mot utsettelse av konsernetableringen konkretiseres følgende:*

- påløpte kostnader er så langt 3,9 mill. kr av budsjett 5 mill. kr (ekstern bistand og interne timer)
- merkostnader ved ett års utsettelse anslås til 2 mill. kr i direkte kostnader pga. nødvendige oppdateringer ved et nytt gjennomføringstidspunkt
- En utsettelse vil også medføre forsinkelser og konsekvenser for flere andre prosesser som pågår i sammenheng med eller er planlagt i etterkant av konsernetableringen:
- forbedret virksomhetsstyringssystem
- mulig overgang til internasjonale regnskapsregler som tilpasning til forventinger fra långivere
- svekket omdømme i obligasjonsmarkedet ved utsettelse av allerede igangsatt prosess mot obligasjonseierne
- mindre tid til tilpasning til et langt mer utfordrende og krevende funksjonelt skille fra 2021
- generelt effektivitetstap internt pga. svekket moment og drivkraft i hele organisasjonen
- utsatt høsting av de fordeler et konsern gir innen målrettet fokus og dermed økt lønnsomhet og verdiskaping

*Det har hele tiden vært en forutsetning at overgangen til konsern gjennomføres uten vesentlige endringer som berører styringsstruktur og eiermessige forhold utover nødvendig tilpasning av eksisterende styringsdokumenter til ny formell selskapsorganisering. Vi viser her også til tidligere oversendt notat av 24.05.16 fra vår juridiske rådgiver advokatfirmaet Selmer som bekrefter at kommunenes eierstyring videreføres uendret sammenlignet med det som gjelder i dag.*

*Vi har underveis klart presisert at arbeidet med en felles eierstrategi ikke har direkte sammenheng med eller bør koples til selve konsernetableringsprosessen så lenge utgangspunktet har vært minst mulig endringer fra det bestående. Vi vil igjen understreke at arbeidet med en felles eierstrategi ikke utfordres av at Helgeland Kraft etableres som konsern først.*

#### **Vurdering:**

Rådmann ser at vi har ett par alternativ for behandling av denne saken.

- Avvente de 4 store eiernes beslutning og se deres vurdering av konsernmodellen, særlig det som angår eierkommunenes styringsrett over bla. fremtidig økonomisk utbytte.

Eller

- Gi vår tilslutning uavhengig av utredningene som foregår i de 4 største eierkommunene.

Når det gjelder Konsernmodellen har rådmann en betenkning, og det er at eierkommunene mister styring av underselskap. Derfor er det viktig med tydelig styring av morselskapet og dets økonomiske forhold til de underliggende selskapene. Det er fornuftig at de største eierkommunene går sammen om en felles eierskapsstrategi som de mindre kommunene også kan slutte seg til. Ideelt sett skulle samtlige ordførere kunne deltatt i utforming av mål og strategi for eierskapet.

#### Vedrørende kommunalt eierskap generelt

I forrige kommunestyreperiode var utarbeidelse av en eierskapsstrategi/eierskapsmelding satt opp i overordna planstrategi. Den er ikke blitt fremmet for kommunestyret. Men utkast til slik melding (2014-2015) foreligger og er på nytt aktualisert gjennom engasjementet de 4 store eierkommunene nå viser i Konsernsaken i Helgeland Kraft as.

Følgende er hentet fra utkastet til Grane kommune:

*KS har utarbeidet 19 anbefalinger innenfor følgende emner om eierstyring, selskapsledelse og kontroll (utdypet i vedlagt KS-notat):*

1. *Obligatorisk opplæring av og informasjon til folkevalgte Hvis ikke kommunen signaliserer en aktiv rolle med krav og forventninger, vil andre aktørers krav og forventninger bli lagt til grunn. Det er ikke sikkert at det vil skape en utvikling i tråd med Grane kommunens interesser. "Å eie er å ville", skriver Sandens kommune i sin eierskapsmelding, og oppsummerer noe som bør være helt sentralt tema i utformingen og etableringen av et godt eierskap. Hovedspørsmålet er: Hva er det kommunale formålet med selskapet eller den kommunale eierandelen i selskapet? Hva er det man vil med sitt eierskap?*

*Det anbefales å skille mellom de krav kommunen stiller til hvordan eierskapet skal utøves (eierskapspolitikken), og de krav kommunen har overfor det enkelte selskap for å sikre at selskapet ivaretar de formål og målsettinger som eierne har satt (eierstrategien).*

*Det er særlig tre prinsipper som bør være styrende fra kommunens side*

- *en bør praktisere åpenhet*
- *en bør som eier være forutsigbar*
- *en bør arbeide for størst mulig grad av effektivitet.*

2. *Utarbeidelse av eierskapsmeldinger*

3. *Utarbeidelse og revidering av selskapsstrategi og selskapsavtale/vedtekter*

4. *Vurderinger og valg av selskapsform*

5. *Fysisk skille mellom monopol og konkurransevirkosomhet*



6. Tilsyn og kontroll med kommunale foretak og med forvaltningen av kommunens interesser i selskaper
7. Sammensetning og funksjon til eierorgan
8. Gjennomføring av eiermøter
9. Eiers krav til profesjonelle styrer i kommunal sektor
10. Valgkomite for styreutnevning i aksjeselskap og interkommunale selskaper
11. Rutiner for kompetansevurdering av selskapsstyrene
12. Styresammensetning i konsernmodell
13. Oppnevning av vararepresentanter
14. Habilitetsvurderinger og politisk representasjon i styrene
15. Kjønnrepresentasjon i styrene
16. Godtgjøring og registrering av styreverv
17. Arbeidsgivertilhørighet i selvstendige rettssubjekter
18. Utarbeidelse av etiske retningslinjer
19. Åpenhet og klarhet om administrasjonssjefens rolle i kommunale foretak

I tillegg ville rådmann ha fremmet en vurdering om eierstrategien også skulle inneholde forslag på miljøprofil, universell utforming, inntak av lærlinger og forhold til arbeidstakere som ofte faller utenfor det ordinære arbeidslivet. Behandling av en eierskapsmelding for Grane kommune må gjelde for samtlige instanser vi er involvert i på eiersiden, og holdes utenfor selve Konsern saken. Status for eierskap 2014 var slik:

Selskap	Prosjektnr.	Eierandel	Aksjekapital
Helgeland Reiseliv AS	9403		kr 50 000
Destinasjon Helgeland AS	9404		kr 40 000
SHMIL AS	9405		kr 60 000
Helgeland Industrier AS	9406		kr 28 000
Helgelandskraft	9407		kr 7 392 000
Kommunekraft AS	9409		kr 1 000
Norske skogindustrier AS	9410		kr 3 110
Samisk Avis	9412		kr 500
Pre Bio AS	9413		kr 29 500
Grane Samfunnshus as	9414		kr 5 500
Vefsnlaks AS	9416		kr 12 000
Helgelandsbase Eiendom	9418	0,08 %	kr 2 000
Nordland Reiseliv AS	9420		kr 6 000
Grane bedriftsservice	9421		kr 35 000
Helgeland Veitvikling AS	9424		kr 50 000
Helgeland Nasjonalparksenter	9425		kr 60 000
Sentrum Næringshage AS	9427		kr 49 248
Grane Næringsutvikling AS	9428		kr 304 500
Trofors Borettslag I	9422		kr 360 400
Trofors Borettslag II	9423		kr 400 541
SUM			kr 8 889 299

Rådmann vurderer det slik at eierskap og eierstrategier kan endres i tråd med samfunnets fokus på ulike forretningsområder i tillegg til noen vesentlige kjerneområder som hører inn i en slik strategi. Det må vurderes om kommunenes interesser i vesentlig grad vil påvirkes av konsernmodellen, eller om man gjennom styringen av konsernet kan medvirke til både utforming av eierskapsstrategi, og styre konsernet slik at intensjonene gjennomføres og utbytte kan hentes ut. For Grane kommunes vedkomne er aksjeutbyttet lite sammenliknet med de 4 store eierkommunene, men dog stort i lokal



sammenheng. Det er derfor klart ønskelig med en konsernstyring og økonomiforvaltning som genererer aksjeutbytte.

Rådmann kan anbefale å følge selskapets ønskede tempoplan med kommunestyrevedtak nå, og deretter slutte seg til en eierskapsmelding utformet av de fire store eierkommunene.

#### **Rådmannens innstilling:**

1. Grane kommunestyre gir sin tilskutning til at Helgeland Kraft as omdannes til konsern og at konsernetableringen gjennomføres som presentert i selskapets notat til eierkommunene av 18.03.2016.
2. Kommunestyret gir ordfører eller den ordfører bemyndiger fullmakt til å representere kommunen i ekstraordinær generalforsamling i Helgeland Kraft AS og stemme for at Helgeland Kraft AS omdannes til konsern ved at Helgeland Kraft AS fusjonerer med Helgeland Kraft Vannkraft AS, som inngår i et hjelpekonsern opprettet for å tilrettelegge for konsernetablering, og fullt ut eiet av Helgeland Kraft AS.

Ved gjennomføring av fusjonen vil Helgeland Kraft AS slettes og kommunene vil motta aksjer i Helgeland Kraft Holding A, som er morselskap i hjelpekonsernet, i samme forhold som kommunen i dag eier aksjer i Helgeland Kraft AS. Etter gjennomføring av konsernetableringen vil Helgeland Kraft Holding AS endre navn til Helgeland Kraft AS.

3. Kommunestyret gir ordfører eller den ordfører bemyndiger fullmakt til å representere kommunen i handlinger i sammenheng med omdannelsen av konsern., herunder til å erklære at aksjonærvitalen for Helgeland Kraft AS bortfaller med virkning fra gjennomføringen av konsernetableringen.
4. Grane kommune vil følge med i prosessen med utvikling av eierskapsmelding utviklet av de 4 største aksjonærene

#### **Formannskapet 14.06.2016:**

##### **Møtebehandling:**

Rådmannens innstilling enstemmig vedtatt.

##### **FS- 041/16 Innstilling:**

1. Grane kommunestyre gir sin tilskutning til at Helgeland Kraft as omdannes til konsern og at konsernetableringen gjennomføres som presentert i selskapets notat til eierkommunene av 18.03.2016.
2. Kommunestyret gir ordfører eller den ordfører bemyndiger fullmakt til å representere kommunen i ekstraordinær generalforsamling i Helgeland Kraft AS og stemme for at Helgeland Kraft AS omdannes til konsern ved at Helgeland Kraft AS fusjonerer med Helgeland Kraft Vannkraft AS, som inngår i et hjelpekonsern opprettet for å tilrettelegge for konsernetablering, og fullt ut eiet av Helgeland Kraft AS.

Ved gjennomføring av fusjonen vil Helgeland Kraft AS slettes og kommunene vil motta aksjer i Helgeland Kraft Holding A, som er morselskap i hjelpekonsernet, i samme forhold som kommunen i dag eier aksjer i Helgeland Kraft AS. Etter gjennomføring av konsernetableringen vil Helgeland Kraft Holding AS endre navn til Helgeland Kraft AS.

3. Kommunestyret gir ordfører eller den ordfører bemyndiger fullmakt til å representere kommunen i handlinger i sammenheng med omdannelsen av konsern., herunder til å erklære at aksjonærvtalen for Helgeland Kraft AS bortfaller med virkning fra gjennomføringen av konsernetableringen.
4. Grane kommune vil følge med i prosessen med utvikling av eierskapsmelting utviklet av de 4 største aksjonærene

**Kommunestyret 22.06.2016:**

**Møtebehandling:**

Ordfører forespurte om sin habilitet da han er representant i bedriftsforsamlingen. Han ble erklært inhabil og fratradte møte.

Grane senterparti la frem følgende forslag:

Kommunestyret vedtar at før det tas beslutning om konsernetablering, må kommunens eierstrategi for Helgeland Kraft AS klargjøres og konkretiseres.

Grane arbeiderparti la frem følgende forslag:

Saken utsettes inntil saken er tilstrekkelig belyst til at vedtak kan fattes.

Forslag fra Grane AP enstemmig vedtatt.

**KS- 032/16 Vedtak:**

Saken utsettes inntil saken er tilstrekkelig belyst til at vedtak kan fattes.

*BK*



Saksnummer	Utvalg	Møtedato
033/16	Kommunestyret	22.06.2016

Jfr. delegasjonsreglement for Grane kommune, vedtatt i kommunestyret 19.05.10.

## Helgelandssykehuset, høringsvar - Kriterier for lokalisering og tomt for sykehus på Helgeland

Trykte vedlegg:

14.06.2016 49262 HøringsnotatSykehustomtHelgeland.pdf  
14.06.2016 49263 HøringOverordnede føringer og retningslinjerSykehustomt.pdf

### Sammendrag:

Helgelandssykehuset HF ber om innspill til deres kriterier for valg av tomt til nytt sykehus, noe de kaller idefase Helgelandssykehuset 2025. Høringsrapporten er utarbeidet av 4 representanter for Sykehusbygg HF. Vedr høringsdokumentene sier de at

#### Rapporten er todelt:

1. Sammenstilling av overordnede føringer og retningslinjer
2. Sjekkliste for valg av lokalisering og tomt og vekting av disse

I tråd med overordnede føringer og retningslinjer har Helgelandssykehuset kommet med en foreløpig anbefaling av hvilke kommuner som vil være aktuelle for lokalisering (sted) av sykehus på Helgeland, se redegjørelse. De aktuelle kommunene vil bli invitert inn i en planprosess basert på plan- og bygningsloven med å vurdere konsekvenser ved ulike alternativer for lokalisering og tomt. Denne forespørselen sendes i eget brev. Forespørsel om aktuelle tomter skjer på et senere tidspunkt i planprosessen. Valg av lokalisering (sted) og tomt avklares endelig høsten 2017.

Helgelandssykehuset har valgt å sende saken ut på høring hos fylkeskommunen, Statens Vegvesen, kommunene på Helgeland og andre interessenter. Det er ønskelig med faglig tilbakemelding på eventuelle forhold som ikke er tilstrekkelig belyst i høringsnotatet. Innspillene vil bli behandlet og besvart av Helgelandssykehuset i en samlet tilbakemelding. Saken ligger også tilgjengelig på: [www.helgelandssykehuset.no](http://www.helgelandssykehuset.no)

Grane kommune er invitert til å komme med sin uttalelse innen 30. juni i år.

Rådmann anbefaler å slutte seg til høringsrapporten. Men sette spørsmålstegn ved de forhold som er oppført under "Må også hensyntas" og hvor sterkt dette kriteriet er i forhold til kriteriene "Må" "Bør" "Kan".

Det tas ikke stilling til lokaliseringssted i denne fasen, det skal komme som et resultat av utredningen. Men det sies at regionsentrene skal være lokomotiver i livskraftige regioner. I Sykehusets nedslagsfelt har vi følgende regionsentra: Mo i Rana, Mosjøen, Sandnessjøen, Brønnøysund.

I overordna føringer og retningslinjer for valg av tomt, er det i hovedsak nærhet til annen infrastruktur som er viktig, dvs veier, bane, flyplass, handel, boligbebyggelse samt at det ikke er flomutsatt, skredutsatt eller vernet areal og at det finnes mulighet for utvidelse. Både bosteder og



arbeidsplasser bør etableres i gangavstand fra gode kollektivtilbud. Dette er ikke kriterier spesielt satt opp for sykehusomt, men for bygging i offentlig regi generelt.

Overordnede føringer og retningslinjer til lokalisering og tomte  
IDÉFASE HELGELANDSSYKEHUSET 2025

Dato: 19.05.2016

Side 5

Sjekkpunkt	Føringer og retningslinjer			Vektning av sjekkpunktene/kriterier			
	Statlig	Sykehusfaglig	Regional/ lokalt	Bør = Innregulere	Må = Konsultere	Må også hensyntas	
Bruavikling	X		X		X		
By- og tettstedsnært	X	X	X		X		
Klimatilpassing				X			
• Flomfare	X	X	X	X			
• skredfare	X	X	X	X			
• Grunnforhold	X	X	X	X			
Kapasitet og stabilitet for overordnet infrastruktur		X		X			
Trafikk og tilgjengelighet	X	X	X	X	X	X	
• Tilgjengelighet for ansatte, pasienter og pårørende (kollektivtilbud-knutepunkter)					X		
• Tilgjengelig for akuttransport med bil, luft- og båtrambulance				X			
• Konsekvenser for beredskap som følge av avstand mellom sykehus						X	
• Tilgjengelighet og nærhet til akuttfunksjoner for pasienter. Hvor langt er det til sykehuset?						X	
• Responstid fra legevakt, ambulansestasjon, sykehjem og andre som kan yte akuttmedisinsk hjelp						X	
• Nærhet til utrykning som politi, brann og redningstjeneste						X	
• Stabile forhold for helikopterlandingsplass				X			
• Stabil infrastruktur				X			
Areal- og byplannmessig forankring. Reguleringsmøte	X	X	X		X		
Miljø- og naturmangfold (grønt sykehus)	X	X	X		X		
Rekruttering/arbeidsplasser	X	X	X		X		
Mulighet for fremtidig utvidelse		X		X			
Opprettholde full og sikker drift i anleggs-, bygge- og driftsfasen		X		X			
Tomtekostnader		X		X			

**Vurdering:**

Kommuneoverlegen i Grane har vurdert ovenforstående skjema og sier slik:

Sjekkpunktene som er vektet MÅ handler om det viktigste for god medisinsk behandling samt god bygningsskikk. Sjekkpunktene som er vektet BØR er ting som ikke nødvendigvis er nødt til å være til stede for at man skal kunne bygge et godt sykehus på tomte.

Hva gjelder kategorien "må også hensyntas", oppfatter jeg at dette er noe man vil ta inn i vurderingen men som ikke er tvingende nødvendig for at planen for sykehusomt skal kunne

godkjennes. Kategorien "må også hensyntas" omfatter "nærhet til politi, brann +++", "responstid fra legevakt, ambulansestasjon +++", "tilgjengelighet og nærhet til akuttfunksjoner+++ og



"konsekvenser for beredskap....".

Noen ville kanskje si at disse punktene burde vektas som BØR eller MÅ. Her forstår jeg det slik at det er vanskelig å tilfredsstille alle innbyggere på Helgeland med den samme nærheten til sykehuset. Noen pasienter vil få lengre reisevei mens noen vil få kortere reisevei eller samme reisevei som i dag. Felles for dem alle er nok at tilbudet som møter dem når de kommer frem er mye bedre enn i dag. Når disse punktene vektas som "må også hensyntas" så blir det litt uklart. Dette punktet kunne vel også vært vektet som KAN eller BØR.

Vedr siste delen av rapporten, ser slik ut:

IDEFASE HELGELANDSSYKEHUSET 2025  
Sammenstilling av overordnede føringer og retningslinjer til lokalisering og tomt  
Utarbeidet av Sykehusbygg HF  
Versjon: Utkast 02  
Dato: 29.04.2016

A/ STATLIGE FØRINGER OG RETNINGSLINJER

Bestrebelser av føringer og retningslinjer

I disse overordna føringer og retningslinjer for valg av tomt, er det i hovedsak nærhet til annen infrastruktur som er viktig, dvs veier, bane, flyplass, handel, boligbebyggelse samt at det ikke er flomutsatt, skredutsatt eller vernet areal og at det finnes mulighet for utvidelse. Både bosteder og arbeidsplasser bør etableres i gangavstand fra gode kollektivtilbud. Dette er ikke kriterier spesielt satt opp for sykehustomt, men for bygging i offentlig regi generelt. Rådmann ser at det kan bli krevende å tilfredsstille både Trafikk og tilgjengelighet for samtlige kommuner i Helgelandssykehusets nedslagsfelt, og de urbane kriteriene.

Kommuneoverlegen i Grane har vurdert dette slik:

*Kriteriene virker som en fornuftig målsetting. Samtidig mener jeg at dette ikke bør være til hinder for at et nytt sykehus legges litt utenfor selve bykjernen. Det har vært snakk om en tomt litt nord for Mosjøen i Vefsn kommune. Dette står for meg som et godt alternativ som geografisk vil være et slags kompromiss mellom de tre sentrene Mosjøen, Sandnessjøen og Mo i Rana.*

Han konkluderer med :

*Når det gjelder hvilket alternativ som er best så er jeg helt klart for at det bygges ett stort sykehus på Helgeland. Jeg mener det er dette alternativet som vil sikre de beste sykehustjenestene for pasientene. Nærhet til befolkningen er bra men ikke når den går på bekostning av kvaliteten på sykehustjenestene. Pasientsikkerheten vil etter all sannsynlighet bli bedre når man samler sykehustjenestene for hele Helgeland på ett sykehus. Legene får således mer pasientvolum og kan derfor opparbeide mer erfaring og rutine.*

Rådmannen konkluderer med at Grane kommunes høringsuttalelse vi i hovedsak inneholde en tilslutning til dokumentet som er lagt fram, men med kommentar til kriteriet for "Må også hensyntas", samt til krav om en utviklet infrastruktur og regionsenterbeliggenhet.

For Grane kommune hvor befolkningen bor i ytterkanten av Helgeland, er tilgjengelighet og sikker transport svært viktig kriterie. Vi ønsker tilgjengelighet på tross av dårlig vær og føre, mulig stengt Korgfjelltunnel, mulig stengt bru til Sandnessjøen, mulige stengte flyplasser. Prognoser for klimaendringer i vårt område, tilsier mer nullføre vinterstid og økte nedbørsmengder, som av erfaring betyr vanskeligere kjøreforhold.

**Rådmannens innstilling:**

Grane kommunestyre har vurdert tilsendt høringsdokumenter for idefase Helgelandssykehuset 2015 slik:

Vi ser svært positivt på at det planlegges ett faglig sterkt sykehus i nye lokaler på Helgeland.

Grane kommune slutter seg i hovedsak til høringsdokumentets innhold.

Grane kommune ber Helgelandssykehuset vurdere plasseringen av kriteriene for Trafikk og tilgjengelighet. Grane kommune mener at dette er kriterier av stor betydning og plasseringen bør inngå som et må eller bør kriterie i kolonne med rød eller gul markering, dersom dette gir sterkere vekt enn kolonne "Må også hensyntas".

Grane kommune har tiltro til at Sykehusbygg HF og Helgelandssykehuset HF erkjenner at sykehusets nedslagsfelt ikke innehar gode kollektivtrafikktilbud og mange av de andre urbanitetskriterier jfr de overordnede strategier som kommer fram i høringsdokumentet. Tiltakshaver bes derfor om å finne god løsninger på en lokalt tilpasset og mer fleksibel måte.

Ved utarbeidelse av utredning om klimagassutslipp, vil Nordlandsbanens dieselutslipp kunne innvirke på totalresultatet, noe vi mener er urettmessig dersom dette kriteriet vektlegges i stor grad.

**Kommunestyret 22.06.2016:****Møtebehandling:**

Rådmannens innstilling enstemmig vedtatt.

**KS- 033/16 Vedtak:**

Grane kommunestyre har vurdert tilsendt høringsdokumenter for idefase Helgelandssykehuset 2015 slik:

Vi ser svært positivt på at det planlegges ett faglig sterkt sykehus i nye lokaler på Helgeland.

Grane kommune slutter seg i hovedsak til høringsdokumentets innhold.

Grane kommune ber Helgelandssykehuset vurdere plasseringen av kriteriene for Trafikk og tilgjengelighet. Grane kommune mener at dette er kriterier av stor betydning og plasseringen bør inngå som et må eller bør kriterie i kolonne med rød eller gul markering, dersom dette gir sterkere vekt enn kolonne "Må også hensyntas".

Grane kommune har tiltro til at Sykehusbygg HF og Helgelandssykehuset HF erkjenner at sykehusets nedslagsfelt ikke innehar gode kollektivtrafikktilbud og mange av de andre urbanitetskriterier jfr de overordnede strategier som kommer fram i høringsdokumentet. Tiltakshaver bes derfor om å finne god løsninger på en lokalt tilpasset og mer fleksibel måte.

Ved utarbeidelse av utredning om klimagassutslipp, vil Nordlandsbanens dieselutslipp kunne innvirke på totalresultatet, noe vi mener er urettmessig dersom dette kriteriet vektlegges i stor grad.





## Grane kommune

ArkivKode:  
Arkivsak: 12/309  
JournalpostID: 16/2360  
Saksbehandler: Tone Larsen  
Dato: 09.06.2016

Saksnummer	Utvalg	Møtedato
042/16	Formannskapet	14.06.2016
031/16	Nærings- og naturforvaltningskomite	15.06.2016
034/16	Kommunestyret	22.06.2016

Jfr. delegasjonsreglement for Grane kommune, vedtatt i kommunestyret 19.05.10.

### Nytt sykehjem - valg av tomt for lokalisering av nytt sykehjem, omsorgsboliger m.m.

Trykte vedlegg:

09.06.2016 49200

09.06.2016 49201

Nytt sykehjem - Valg av tomt for lokalisering av nytt sykehjem, omsorgsboliger m.m.

#### Sammendrag:

Administrasjonene har i sin bestilling av konsulentoppdrag for å finne egnet tomt, satt opp følgende kriterier:

- 1) sykehjem for 8 demensplasser, 4 rehabiliteringsplasser, 8 langtidspasienter, mulighet til utvidelse
- 2) ikke sykehjem med pleiefunksjoner over flere etasjerer.
- 3) flat tomt
- 4) unngå dyrkamark (vi kom fram til at tomteforslag som berører dyrkamark skal presenteres konsulent
- 5) parkering i kjeller for ansatte evt også for noen av de besøkende
- 6) sykkelkur
- 7) vurdering av infrastruktur, Vann avløpsledninger veiforhold strøm; tele/IKT. Dagens struktur og behov for nytt
- 8) vurdering av miljø: trafikk, støy
- 9) nærhet til natur med direkte gangforbindelse til naturområde (minimum et skogsområde på 100 m<sup>2</sup>), større skog i nærheten.
- 10) Undersøkelse av grunnforhold og vurdering av disse
- 11) Kostnadsoverslag for å opparbeide tomte inkl infrastruktur til ønsket formål.
- 12) Det skal fylles ut ROS-skjema som skal tilhøre Rapporten. ROS skjema er tilsvarende som for reguleringsplaner.

Multiconsult har vurdert 8 alternative tomteområder. Kostnadsoverslag for tomtene viser variasjon fra ca kr 3,8 mill til ca kr 13, 7 mill. at alternativ gamle grasbanen. Etter en totalvurdering av egnethet er ett tomteområde som fremstår som godt egnet ut i fra de 12 opplistede krav Grane kommune hadde i sin bestilling. Det er gamle grasbanen bak Trixie, men også tomtene på Båfjellmoen mener rådmann kan



være aktuelle, dersom man velger at jordvernet må vike for det nye arealformålet. Multiconsult konkluderer med at der er det lavere tomteknader (oppkjøp av areal er ikke inkludert), men at både avstand og jordvern gjør at dette alternativet ikke er å anbefale.

Pleiefaglig vurdering er gjennomført og tomt nr 5, gamle grasbanen er satt opp som 1. prioritet. Legekantor/helse ønskes samlokalisert fra starten.

Helse og omsorgskomiteen (KHO) har allerede vurdert følgende:

Som avtalt under vår befaring av gressbanen som mulig tomt for det nye sykehjemmet har jeg muntlig (tlf) den 11.05.16 orientert leder i komite for oppvekst og kultur Ida Catrin Olsen om følgende: Dersom alternativ 5 (gressbanen) blir KHO's forslag til ny sykehjemstomt kan det bli aktuelt å foreslå å utnytte arealet øst for gressbanen. Dette vil medføre bruk av areal som idag nyttes til bl.a. skøytebane. KHO mener at dersom en slik løsning blir valgt MÅ det legges til rette/etableres nytt aktivitetsområde/skøytebane som erstatning. Komiteen har sett på skogområdet sør for kunstgressbanen som et mulig område.

I møtet i komiteen ble det påpekt at nytt sykehjem også må inneholde: : kjølerom/bårerom/sorgrom, fysio og ergoterapi, rehabilitering/treingsrom og helsestasjon. .

Notat Helsefaglige og pleiefaglige vurderinger av ny sykehjemstomt er vedlagt

Planfaglig vurdering : Området er regulert til / området er uplanlagt i kommuneplanens arealdel i påvente av planer for ny E6. Ved å legge en institusjon for eldre- og syke i området vil boligfeltet miste sine utviklingsmuligheter for andre interessenter.

Den aktuelle tomten er satt av til *reservert idrettsformål og offentlig område (barne- eller ungdomsskole).*

Lille skogen sør for Stormorskolen (trekanten der skolebussen kjører rundt i dag): er satt av til halvt offentlig område (barne- eller ungdomsskole), og friområde.

Jfr. reguleringsplan for Stormoen boligfelt I (plan 9) – vedtatt i 1980.

Plankartet samstemmer ikke med dagens realitet, "lille skogen" med vei rundt er ikke i dagens plankart, der det i tillegg er satt av til parkeringsplass rett sørvest for "lille skogen"

Reguleringsplanens bestemmelser vedr dette området :

### **Område for offentlig bebygging**

#### **§ 7.**

Området skal dekke funksjonene for barnehage, førskole og barneskole/ungdomsskole.

De enkelte tomters bruk og funksjon fremgår av tekst på planen. Bebyggelsen kan oppføres i 1 etasje. Bebyggelsens art og utforming, beplantning, lekeområde, innhengning m.v. skal i hvert enkelt tilfelle godkjennes av bygningsrådet. Bygningsrådet kan kreve utarbeidet bebyggelsesplan for området i sin helhet, eller deler av det får anmeldelsen av et enkelt bygg behandles.



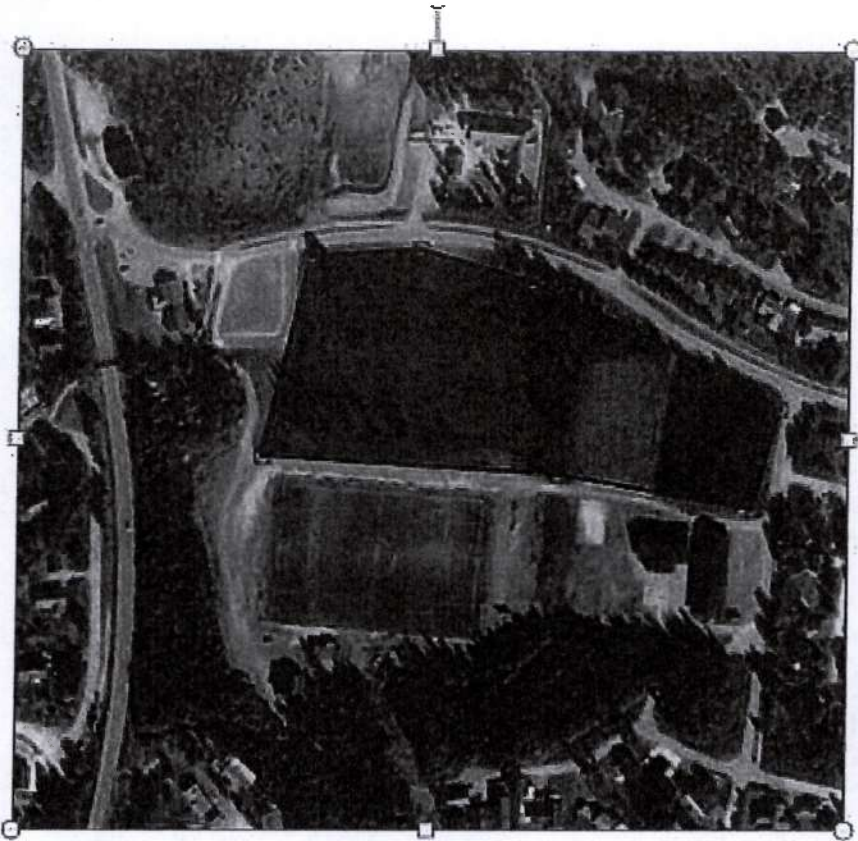

Reguleringsplan Stormoen I fra 1979.

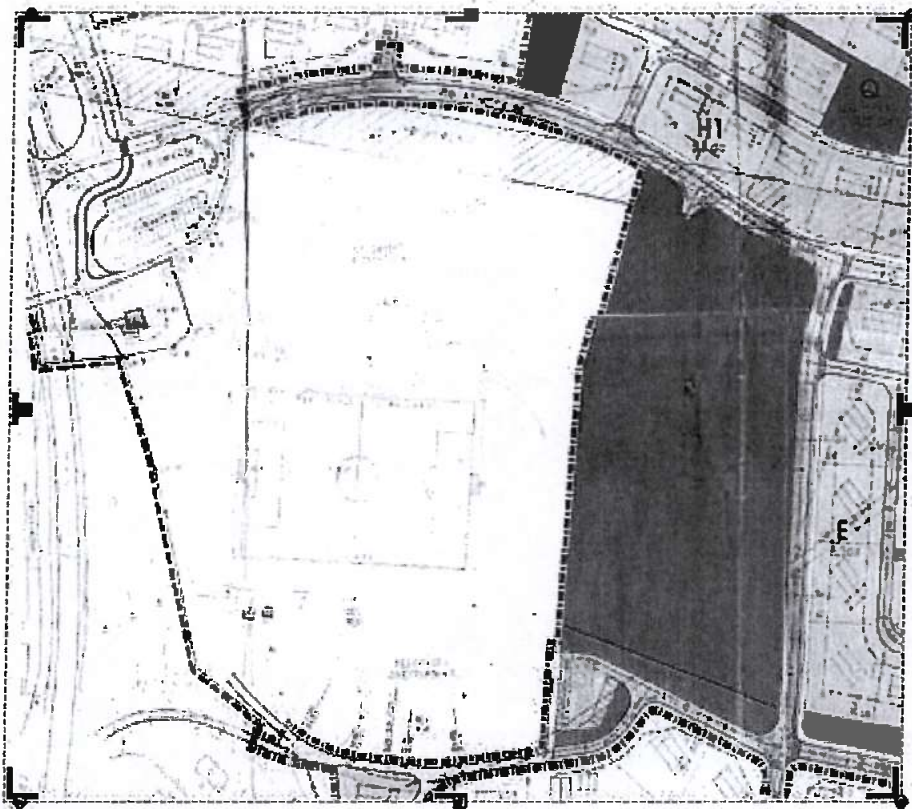

Konsekvenser for Oppvekst og kultur sitt virksomhetsområde: Ved bruk av området bortfaller nærmiljøets samlingspkt og aktivitetsareal for barn/unge. Ungdomsrådet har sakt at dette er i ubetydelig bruk. Nærmiljøanlegg for lek kan etableres på erstatningsareal nærmere Stormoen skoles område.

Forholdet til Husbanken; Husbankens tilskudds- og låneordninger tilpasses samfunnets behov gjennom regjeringens styringssignal. Siste kjente signal er at det fra 2017 vil bli prioritert volumøkonomi i antall pleieplasser, ikke kun til nybygg eller renovering av dagens sykehjem/det antall plasser som er pr i dag. En avdeling som skal drives effektivt bør ha 8 rom; pr i dag har Grane kommune 20 pasientrom. Rådmannen anbefaler at det bygges 24 pasientrom og at bygget blir i 2 etasjer med kontor, møterom i 2.etg.

Investeringsbudsjett 2016 – 2017:

Det er i økonomiplanen avsatt kr 650 000 til prosjektering og anbudsutforming av nytt sykehjem, i tillegg til utarbeidelse av rapporten som nå foreligger. Resterende utgifter i årene etter 2016.

Veien videre

Neste fase i arbeidet er prosjekteringsfasen og reguleringsplanlegging. Deretter husbanksamarbeid om finansiering, økonomiplanvedtak, anbud og realisering.

**Bakgrunn, tidligere vedtak:**

<b>Kommunestyrets vedtak fra oktober 2012; KS-037/12</b>	<b>Kommunestyrets vedtak juni 2015: KS 021/15</b>
<p>Ny prosjektgruppe etableres, formannskapet får fullmakt til oppnevning.</p> <p>2. Grane kommune inngår forhandlinger med eiere av aktuelle tomter om mulig erverv.</p> <p>3. Utlysning av eventuell arkitekt konkurranse og utarbeidelse av skisseprosjekt iverksettes når nødvendige avklaringer er på plass.</p> <p>4. Prosjektgruppen skal se på hvilke investerings- og driftskostnader som følger de ulike løsninger, samt se på etterbruken av eksisterende bygningsmasse i skoleveien 23 ved eventuelt nybygg.</p> <p>5. Målet er å søke investeringstilskudd på aktuelle tiltak innen 2015.</p>	<p>1. Grane kommunestyre tar til etterretning at forhandlingene mellom kommunen og Svenningdal Trevarfabrikk AS ikke har ført frem til erverv av fabrikktomta.</p> <p>2. Grane kommune iverksetter ikke prosess med frivillig voldgift eller ekspropriasjon av fabrikktomta, men vurderer i stedet andre tomtealternativ.</p> <p>3. Rådmannen gis fullmakt til å vurdere andre tomtealternativ for bygging av ny sykeheim, og til å leie inn faglig bistand til utredning av og forslag til tomtevalg.</p>
<b>FS-046/15 Vedtak:</b>	<b>NNF-002/16 Vedtak Helse og omsorgskomiteens vedtak</b>
<p>Formannskapet støtter alternativet med å finne egnet tomt til nytt helsetun : Sykehjem med 20 sykehjems plasser med direkte tilknytning til hjemmetjeneste og 4 bemannede boliger, legekantor og ambulansetjeneste. Formannskapet ønsker følgende</p>	<p>NNF komiteen: Grane kommune utvider ikke Multiconsults oppdrag for videre utredninger av fabrikktomta eller dagens plassering. Man konsentrerer seg om de 6 alternativer som tilfredsstillende kriterier om tilgjengelig areal. Det vurderes om det kan gis en anbefaling om evt.</p>



<p>utbyggingsrekkefølge dersom det ikke kan investeres i hele helsetunet samtidig : Sykehjem med 20 sykehjems plasser med direkte tilknytning til hjemmetjeneste og deretter 4 bemannede boliger. Deretter de andre funksjonene som det er naturlig å samlokalisere.</p> <p>Ordfører fremmet følgende tillegg : Rådmannen gis fullmakt til å innhente nødvendig kompetanse til utredningsarbeidet</p>	<p>gjenbruk av bygningsmasse til sjukeheim på dagens plassering</p> <p>Komite for helse- og omsorg. Komiteen støtter alternativet med å finne egnet tomt til nytt sykehjem/helsetun : Sykehjem med 20 sykehjems plasser med direkte tilknytning til hjemmetjeneste og 4 bemannede boliger, legekantor og ambulansetjeneste. Komiteen ønsker følgende utbyggingsrekkefølge dersom det ikke kan investeres i hele helsetunet samtidig : Sykehjem med 20 sykehjems plasser med direkte tilknytning til hjemmetjeneste og deretter 4 bemannede boliger. Deretter de andre funksjonene som det er naturlig å samlokalisere. Ordfører fremmet følgende tillegg : Rådmannen gis fullmakt til å innhente nødvendig kompetanse til utredningsarbeidet.</p>
---------------------------------------------------------------------------------------------------------------------------------------------------------------------------------------------------------------------------------------------------------------------------------------------------------------------------------------------------------------------------------------------------------------	---------------------------------------------------------------------------------------------------------------------------------------------------------------------------------------------------------------------------------------------------------------------------------------------------------------------------------------------------------------------------------------------------------------------------------------------------------------------------------------------------------------------------------------------------------------------------------------------------------------------------------------------------------------------------------------------------------------------------------------------------------------------------

Ungdomsrådet er utfordret på å gi sin uttalelse. Rådet har fattet slikt vedtak: UR-002/16:

Tomt nr	Bruker ungdommen og barna området ? (leker/går tur/henger rundt/aktiviteter) Ja / NEI	Er det greit at tannlegekontoret ligger her (sett JA eller NEI)	Kommentarer fra Ungdomsrådet
0, der dagens sykehjem ligger	Nei		
1, oppfor skibakken/akebakken/barnehagen på Stormoen	Nei	Ja	Nært akebakke og barnehagens køte
2, Ved Brannstasjon	Nei	Ja	
3, Båfjellmoen, jordene der, E6 skal jo legges vekk herfra	Nei	Nei	Langt, ikke egnet vei
4, Gammelsagmaro	Ja	Ja	Gangfelt, enn den bratte stien
5, banen bak Trixie	Nei	Ja	
6, Høgtun der kommer ny vei og ny E6 etter hvert	Nei	Nei	Langt
7, Oppe på Vassbekkmoen	Nei	Ja	
8, Fabrikktomta bak Jern og Bygg (Kommunestyret har sakt at den skal ikke brukes egentlig)	Nei	Ja	

**Vurdering:**

Rådmannen støtter seg til den utredning som er foretatt av Multiconsult og til de pleiefaglige vurderingene foretatt av Helse- og omsorgsavdelingen. Konklusjonen er at tomtealternativ gamle grasbanen er beste alternativ for plassering av nytt sykehjem.

Kostnadstabell for opparbeidelse av tomt:

	Tomt 1: Stormoen	Tomt 2: Brannstasjonen	Tomt 3: Båfjellmoen vest	Tomt 3: Båfjellmoen øst	Tomt 4: Gammelsagmaro	Tomt 5: Gamle grasbanen ved Trixie	Tomt 6: Høgtun/Erikmoen	Tomt 7: Vassbekkveien
Trafikkareal	2 850 000	2 850 000	2 850 000	2 850 000	2 850 000	2 850 000	2 850 000	2 850 000
Veg/oppkjørsel / g-/s-veg	8 400 000	100 000	330 000	330 000	3 300 000	100 000	8 400 000	2 800 000
Usikkerhet grunnforhold			500 000		1 000 000	2 000 000		
Trøte	500 000	500 000	500 000	500 000	500 000	500 000	500 000	500 000
VA	700 000		150 000	150 000			700 000	
Risiko-avsetning 10% Sum infrastruktur	1 242 000	345 000	430 000	420 000	785 000	945 000	1 245 000	815 000

Tomt nr 3 på Båfjellmoen er beregnet å gi de laveste opparbeidelseskostnadene. Utgifter til oppkjøp av arealet er ikke medregnet.

Fabrikktomta i Industriveien var beregnet til ca kr 4,9 mill. I tillegg kommer kjøpekostnaden og riving av bygg.

Tomt nr 5 er allerede eiet av Grane kommune, og har ingen kjøpskostnader.

Sammenstilling av 31 undersøkte forhold på samtlige tomter, viser slikt resultat :

Tomt 0: Dagens sykehjem
Tomt 1: Stormoen
Tomt 2: Brannstasjonen
Tomt 3 vest: Båfjellmoen vest
Tomt 3 øst: Båfjellmoen øst
Tomt 4: Gammelsagmaro
Tomt 5: Gamle grasbanen ved Trixie
Tomt 6: Høgtun/Erikmoen
Tomt 7: Vassbekkveien

**Tegnforklaring Egnethet**

Lite egnet

Middels egnet

Godt egnet





Av relevante forhold som ikke er vurdert er :

- Kostnader for tomtekjøp på de tomter Grane kommune ikke eier selv
- Tettstedsutvikling generelt og problemstillinger rundt "hvor skal Trofors vokse?"
- Nye muligheter og begrensninger ved om legging av dagens E6

Lokalisering av nytt sykehjem på tomt nr 5, vil sette begrensninger på utvikling av nærmiljøanlegg og idretts- og kulturanlegg på Stormoen. Rådmann ser svært positivt på at det finnes erstatningsområder for nærmiljøanlegg og fysiske aktiviteter i nærheten, og vil anbefale at utbyggingen av sykehjem også omfatter opparbeidelse av slikt areal. Området mellom dagens barnehage og skole blir sperret for utvikling av disse byggene. Det er prisen vi betaler for en lokalisering i dette området. Rådmann vil ikke spå om fremtidige barnetall og eventuelle utvidelsesbehov av barnehagen og småskolebyggets område, men erkjenner at disse utviklingsmulighetene begrenses. Derimot åpnes nye muligheter for byggdrift ved samling av flere kommunale formålsbygg innen et begrenset areal. Noe som kan bety en effektiv vaktmesterdrift og gode nære løsninger ved behov for evakuering av sykehjemmet (brann og røykspredning kan også hemme oss med slik nærhet).

Med bakgrunn i de fakta og anbefalinger som foreligger, konkluderer Rådmann med at tomtealternativ 5, gamle grasbanen, er beste tomtealternativet.

Som evt reservemulighet vil rådmann anbefale Båfjellmoen og en løsning hvor tannlegekontoret ikke samlokaliseres med øvrige tjenester innen helse- og omsorg, og at jordvernet nedprioriteres til fordel for samfunnsnyttig institusjon. Dette alternativet for nest best vurdering ut i fra de vurdere forholdene i Multiconsults rapport. Og i tillegg vil dette området ikke innebære nedbygging av nærmiljøanlegg og foretting av bygg i det etablerte boligfeltet på Stormoen.

#### **Rådmannens innstilling:**

1. Grane kommunestyre vedtar oppstart av prosjektering og nødvendig planlegging for sykehjemsutbygging på tomteareal ved den gamle grasbanen på Stormoen (Bak Trixie).
2. Begrunnelse for tomtevalget er det forholdene som er kommet fram gjennom omfattende undersøkelse av over 30 parametere og vektning av disse. Konklusjonen er at tomtealternativet som nå velges er det som er best egnet av de vurderte alternativene.
3. Samtidig med planlegging av nytt sykehjem, skal det også planlegges og opparbeides aktivitetsområdet for barn sør sørøst for Stormoen skole.
4. Med Sykehjem menes også samlokalisering av flere helsetjenester og mulighet for å bygge døgnbemannede omsorgsboliger.
5. Helseforetaket varsles om våre planer, jfr inngått avtale gjennom Samhandlingsreformen.
6. Helseforetaket gis mulighet til å samarbeide med Grane kommune om samlokalisering av ambulansetjenesten.
7. Nordland Fylkeskommunes tannhelsetjeneste gis mulighet til å samarbeide med Grane kommune om samlokalisering av tannhelsetjenesten.



**Formannskapet 14.06.2016:**

**Møtebehandling:**

**Tor Stabbforsmo tok opp rådmannens innstilling**

Grane kommunestyre vedtar oppstart av prosjektering og nødvendig planlegging for sykehjemsutbygging på tomteareal ved den gamle grasbanen på Stormoen (Bak Trixie) (4 stemmer)

**Ordfører la fra følgende forslag :**

Grane kommunestyre vedtar å utrede Båfjellmoen øst for E6 til tomt for nytt sykehjem, samt omsorgsboliger og samlokalisering for ambulanse.

Rådmannens innstilling vedtatt med 4 mot 1 stemme.

**FS- 042/16 Innstilling:**

1. Grane kommunestyre vedtar oppstart av prosjektering og nødvendig planlegging for sykehjemsutbygging på tomteareal ved den gamle grasbanen på Stormoen (Bak Trixie).
2. Begrunnelse for tomtevalget er det forholdene som er kommet fram gjennom omfattende undersøkelse av over 30 parametere og vektning av disse. Konklusjonen er at tomtealternativet som nå velges er det som er best egnet av de vurderte alternativene.
3. Samtidig med planlegging av nytt sykehjem, skal det også planlegges og opparbeides aktivitetsområdet for barn sør sørøst for Stormoen skole.
4. Med Sykehjem menes også samlokalisering av flere helsetjenester og mulighet for å bygge døgnbemannede omsorgsboliger.
5. Helseforetaket varsles om våre planer, jfr inngått avtale gjennom Samhandlingsreformen.
6. Helseforetaket gis mulighet til å samarbeide med Grane kommune om samlokalisering av ambulansetjenesten.
7. Nordland Fylkeskommunes tannhelsetjeneste gis mulighet til å samarbeide med Grane kommune om samlokalisering av tannhelsetjenesten.

**Nærings- og naturforvaltningskomite 15.06.2016:**

**Møtebehandling:**

Forslag fra Anbjørn Brennhaug:

NNF-komiteen tar rådmannens innstilling til orientering og avgir ingen innstilling i saken. Dette begrunnes med at det i forkant av realitetsbehandling av denne saken i kommunestyret skal avholdes medlemsmøter/gruppemøter som kan påvirke sakens utfall.

Enstemmig vedtatt.

**NNF- 031/16 Innstilling:**

NNF-komiteen tar rådmannens innstilling til orientering og avgir ingen innstilling i saken. Dette begrunnes med at det i forkant av realitetsbehandling av denne saken i kommunestyret skal avholdes medlemsmøter/gruppemøter som kan påvirke sakens utfall.

Enstemmig vedtatt.

**Kommunestyret 22.06.2016:****Møtebehandling:**

Grane arbeiderparti la fram rådmannens innstilling med forslag til nytt pkt. 8:

Det forutsettes at administrasjonen framlegger plantegninger over området med nødvendig bygningsmessig areal spesifisert for et sykehjem, med alle pleiefaglige funksjoner plassert i 1. etasje, til kommunestyremøtet i september. Dette for at kommunestyret skal føle trygghet for at dette området ivaretar spesifikasjoner som ble satt som forutsetning for dette byggeprosjektet.

Bjørn Ivar Lamo la framsatte sitt forslag fra formannskapet:

Grane kommunestyre vedtar å utrede Båfjellmoen øst for E6 til tomt for nytt sykehjem, samt omsorgsboliger og samlokalisering for ambulanse.

Forslag fra Grane arbeiderparti vedtatt med 15 mot 2 stemmer

**KS- 034/16 Vedtak:**

1. Grane kommunestyre vedtar oppstart av prosjektering og nødvendig planlegging for sykehjemsutbygging på tomteareal ved den gamle grasbanen på Stormoen (Bak Trixie).
2. Begrunnelse for tomtevalget er det forholdene som er kommet fram gjennom omfattende undersøkelse av over 30 parametere og vekting av disse. Konklusjonen er at tomtealternativet som nå velges er det som er best egnet av de vurderte alternativene.
3. Samtidig med planlegging av nytt sykehjem, skal det også planlegges og opparbeides aktivitetsområdet for barn sør sørøst for Stormoen skole.
4. Med Sykehjem menes også samlokalisering av flere helsetjenester og mulighet for å bygge døgnbemannede omsorgsboliger.
5. Helseforetaket varsles om våre planer, jfr inngått avtale gjennom Samhandlingsreformen.
6. Helseforetaket gis mulighet til å samarbeide med Grane kommune om samlokalisering av ambulansetjenesten.



7. Nordland Fylkeskommunes tannhelsetjeneste gis mulighet til å samarbeide med Grane kommune om samlokalisering av tannhelsetjenesten.
8. Det forutsettes at administrasjonen framlegger plantegninger over området med nødvendig bygningsmessig areal spesifisert for et sykehjem, med alle pleiefaglige funksjoner plassert i 1. etasje, til kommuestyremøtet i september. Dette for at kommunestyret skal føle trygghet for at dette området ivaretar spesifikasjoner som ble satt som forutsetning for dette byggeprosjektet.

*Bd*



## Grane kommune

ArkivKode:  
Arkivsak: 14/235  
JournalpostID: 16/2156  
Saksbehandler: Tone Larsen  
Dato: 26.05.2016

Saksnummer	Utvalg	Møtedato
043/16	Formannskapet	14.06.2016
035/16	Kommunestyret	22.06.2016

Jfr. delegasjonsreglement for Grane kommune, vedtatt i kommunestyret 19.05.10.

### Ja eller nei til kommunesammenslåing, ny kommunestruktur.

#### Sammendrag:

Under det pågående kommunereformarbeidet, initiert av regjeringen, har kommunene Vefsn, Hemnes, Hattfjelldal og Grane sammen utredet mulig sammenslåing til en storkommune. Det totale innbyggertallet kan bli ca 20.000 innbyggere. Dette er etter ekspertutvalgets mening en kommunestørrelse som er robust til å møte fremtidens oppgaveløsning. Ekspertutvalget har satt minimum 10 000 innbyggere som minste anbefalt nivå utfra et definert kriteriesett. Ekspertutvalget har bestått av erfarne forskere og praktikere, som til sammen representerer en allsidig og god kompetanse på hele kommunesektoren.

Kommunene har oppfylt sin utredningsplikt jfr Kommuneproposisjon.

1. Utredningen av «Konsekvenser av alternative kommunestrukturmodeller på Helgeland» som Telemarksforskning har utarbeidet for følgende alternativ:

#### Alt. 1- Alle.

- Sammenslåing av 7 kommuner (Herøy, Alstahaug, Leirfjord, Vefsn, Grane, Hattfjelldal og Dønna) og vil gi en ny kommune med ca. 29000 innbyggere.

#### Alt.2 – HALD + Vefsn.

- Dette alternativ innebærer sammenslåing av 5 kommuner (Herøy, Alstahaug, Leirfjord, Dønna og Vefsn) og vil gi en ny kommune med ca. 26000 innbyggere.

#### Alt.3 – HALD.

- Dette alternativ innebærer sammenslåing av 4 kommuner (Herøy, Alstahaug, Leirfjord og Dønna) og vil gi en ny kommune med ca. 12700 innbyggere.

#### Alt.4 – Vefsn, Grane og Hattfjelldal.

- Dette alternativ innebærer sammenslåing av 3 kommuner (Vefsn, Grane og Hattfjelldal) og vil gi en ny kommune med ca. 16000 innbyggere.

Telemarksforskning vurderer alternativ 3 og 4 som de mest nærliggende og realistiske alternativene.

## 2. Utredning om sammenslåing av Grane, Hattfjelldal, Hemnes og Vefsn kommuner

Med bakgrunn i denne utredningen, vedtok kommunestyret å ikke gå videre med å utarbeide intensjonsavtale om sammenslåing.

Grane kommune har oppfylt Inndelingslovens krav til medvirkning i prosessen når tiltakene som er bestemt i egen kommunikasjonsplan med innbyggerne er gjennomført. (F-skapsak 59/15). Det er arrangert folkemøter, eget møte med ungdom på skolen og vedtatt stemmerett for 16 åringer ved folkeavstemmingen.

### Resultat av rådgivende folkeavstemning

Rådgivende folkeavstemning om kommunesammenslåing ble avholdt i Grane kommune den 23. mai 2016. Til sammen 378 avga sin stemme på denne valgdagen.

Det har også vært forhåndsstemmegivning i perioden: 2. mai 2016 – 20. mai 2016, der 169 valgte å avgi sin stemme. Til sammen har 547 Graneværingene stemt. Valgoppslutningen i prosent: 45,8 % Det var i tillegg vedtatt at nedre aldersgrense for å avgi stemme er 16 år.

Antall stemmegivere under 18 år: 29 stk.

### Skal Grane kommune bli en del av en storkommune?

Ant.	Alt.	
426	Nei	
111	Ja	
	38	<i>Grane, Hattfjelldal og Vefsn skal sammen etablere en ny kommune</i>
	31	<i>Grane og Hattfjelldal skal sammen etablere en ny kommune</i>
	19	<i>Grane og Vefsn skal sammen etablere en ny kommune</i>
	23	<i>Grane, Hattfjelldal, Vefsn og Hemnes skal sammen etablere en ny kommune</i>
10	Vet ikke	

### Regjeringens fremdriftsplan

Det er lagt opp til at alle kommunene i Norge skal fatte vedtak vedr kommunesammenslåing innen juni 2016 og at Stortinget behandler ny kommunestruktur juni 2017.

### Grane kommune og økonomiske rammevilkår etter siste kommuneproposisjon.

Da kommunene ble presentert for nytt inntektssystem i slutten av desember 2015, ble det beregnet at Grane kommune ville få en mindreinntekt på kr 41.000 sammenliknet med utregningsmetode som ble benyttet tidligere. Det var da uvisst hvordan fordelingsresultatet ble for det nye regionale tilskuddet. Det regionale tilskuddet kom som erstatning for småkommunetilskuddet og Nord-Norgetilskuddet.

For Grane kommune utgjorde disse to tilskuddsordningene kr 7,9 mill.

Strukturkriteriet som er innført viser at Grane kommune har mellom 25,4-50 km reisevei Mens Hattfjelldal er mørkere rød og ligger i sone for over 5 km reisevei til. Kommuner med høy verdi på strukturkriteriet, dvs har lang reisevei, får høyere kompensasjon for smådriftsulemper. Reiseavstand beregnet ut i fra hvor lang er reiseveien for å oppnå et innbyggertall på 5000

innbyggere. Nye innbyggertall viser slik pr 1.4.2016: :

Grane: 1459 (2011:1499) farge rødoransje

Hattfjelldal: 1445 (2011:1463) farge rød

Hemnes: 4489 (2011:4600) farge oransje

Vefsn: 13 339 (2011:13 307) farge lys gul

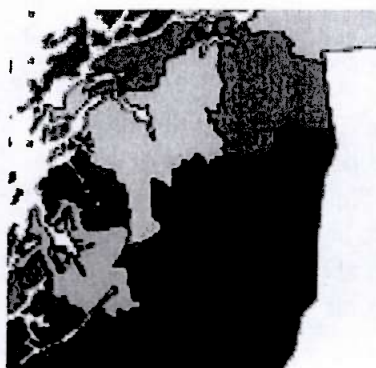

Kart over kommunenes verdi på strukturkriteriet (2015)

Under 3 km	(46)
3 km - 5,8 km	(74)
5,8 km - 11,5 km	(84)
11,5 km - 16,5 km	(49)
16,5 km - 25,4 km	(67)
25,4 km - 50 km	(78)
Over 50 km	(30)

For 2017 får Grane svak oppgang i sin tildeling av ramme fra Staten pga strukturkriteriet. I praksis blir det ingen budsjettendring.

Metodikken for utregning / kostnadsnøklene for rammetildeling til kommunen endres/justeres hver 4. år.

#### Vurdering:

22 % av Grane kommunes innbyggere er over 67 år og 17 % er under 16 år.

Styringssignalene som Staten gir gjennom nytt inntektssystem og Kommuneproposisjonen viser at Grane kommune kan effektivisere sine administrasjonsutgifter med å øke samarbeidet med andre, derfor fordeles det i overkant av 1 mill kroner mindre til dette. Landbruk og miljøkriteriet er hovedårsak til dette. Grane kommune har allerede små ressurser innen landbruksadministrasjon og miljøvernforvaltning, og vi har her påtatt oss interkommunal oppgave med å administrere den interkommunale veterinærvakten.

Pga lave barnetall vil fordeling til grunnskolen reduseres med ca kr 400 000.

Pga en stadig økende andel eldre i befolkningen blir helse og pleie/omsorg forfordelt.

Vi ansees å være lite robuste hva gjelder næringsliv da en hjørnesteinsbedrift dominerer bedriftsbildet. Hvordan dette vil innvirke på selskapskatten, vet vi ikke pr i dag.

De økonomiske konsekvensene av å være en liten kommune som fortsetter som selvstendig kommune, er på nærende tidspunkt svært små.

Tidligere kommunestyrevedtak og rådgivende folkeavstemming viser at Grane kommune skal bestå som egen kommune

Utredningen som kommunestyret har behandlet tidligere, Utredning om sammenslåing av Grane, Hattfjelldal, Hemnes og Vefsn kommuner, har heller ikke vist til store fordeler med sammenslåing.

Rådmannen innstiller derfor i tråd med dette på at Grane kommune opprettholder sin status som egen kommune.



Det kan fortsatt settes spørsmålstegn ved om det er for tette bånd mellom innbyggerne og de folkevalgte, og i administrasjonen slik at vi ofte får habilitetskonflikter eller mister tillitt pga mistanke om habilitetskonflikt. Det forholdet vil fortsatt måtte være skjerpet, slik at vi unngår å miste tillitt. Hver medarbeider og representant må være dette bevisst.

Når både kommunestyrevedtak og folkeavstemmingen viser at Grane skal bestå som egen kommune, tar rådmannen dette som signal på at det gis tilfredsstillende volum og kvalitet på det som produseres i kommuneorganisasjonen.

Rådmann anser likevel at administrasjonen er lite robust. Vi har ansatte som innehar opp til 5 ulike fagområder. Ved sykdom eller annet fravær vil tjenesteproduksjon rammes betydelig. Dette er krevende fordi forventningene fra befolkningen/våre kunder til saksbehandling og veiledning er der uavhengig av saksbehandlerkapasiteten. Det samme gjelder forventningene både rådmann og folkevalgte har til levering av politiske saker. For å minke vår sårbarhet, kan økt samarbeid med omkringliggende kommuner være en løsning. Et samarbeid som samtidig skaper økonomisk gevinst, vil foretrekkes. Slikt samarbeid må formaliseres.

#### **Rådmannens innstilling:**

1. Grane kommunestyre har vurdert de utredninger som er gjennomført;
  - Konsekvenser av alternative kommunestrukturmodeller på Helgeland
  - Utredning om sammenslåing av Grane, Hattfjelldal, Hemnes og Vefsn kommunerKommunestyret ser seg ikke tjent med å fatte positivt vedtak om kommunesammenslåing.
2. Med bakgrunn i rådgivende folkeavstemming, tar kommunestyret til etterretning av flertallet av de som stemte valgte å si nei til kommunesammenslåing.
3. Grane kommune vedtar å bestå som egen kommune og sier nei til sammenslåing.

#### **Formannskapet 14.06.2016:**

##### **Møtebehandling:**

Rådmannens innstilling enstemmig vedtatt.

#### **FS- 043/16 Innstilling:**

1. Grane kommunestyre har vurdert de utredninger som er gjennomført;
  - Konsekvenser av alternative kommunestrukturmodeller på Helgeland
  - Utredning om sammenslåing av Grane, Hattfjelldal, Hemnes og Vefsn kommunerKommunestyret ser seg ikke tjent med å fatte positivt vedtak om kommunesammenslåing.
2. Med bakgrunn i rådgivende folkeavstemming, tar kommunestyret til etterretning at flertallet av de som stemte valgte å si nei til kommunesammenslåing.
3. Grane kommune vedtar å bestå som egen kommune og sier nei til sammenslåing.

**Kommunestyret 22.06.2016:**

**Møtebehandling:**

Grane arbeiderparti la fram følgende forslag:

1. Grane kommunestyre har vurdert de utredninger som er gjennomført;
  - Konsekvenser av alternative kommunestrukturmodeller på Helgeland
  - Utredning om sammenslåing av Grane, Hattfjelldal, Hemnes og Vefsn kommuner

Resultatet av den felles utredning som er gjennomført viser at Grane kommune vil komme dårlig ut på flere områder ved en kommunesammenslåing.

Den sentralisering som ligger til grunn i kommunereformen, vil gi et svakere tjenestetilbud og økonomi enn dagens kommunestruktur og inntektssystem har.

Grane kommune vil derimot søke et nærmere samarbeid med våre nabokommune og særlig mot vårt regionsenter Mosjøen (Vefsn kommune).

Dette der det er naturlig og der det vil sikre et fortsatt godt tjeneste tilbud for våre innbyggere.

2. Med bakgrunn i rådgivende folkeavstemming, tar kommunestyret til etterretning at 78 % av de som stemte valgte å si nei til kommunesammenslåing.
3. Grane kommune vedtar å bestå som egen kommune

Enstemmig vedtatt.

**KS- 035/16 Vedtak:**

1. Grane kommunestyre har vurdert de utredninger som er gjennomført;
  - Konsekvenser av alternative kommunestrukturmodeller på Helgeland
  - Utredning om sammenslåing av Grane, Hattfjelldal, Hemnes og Vefsn kommuner

Resultatet av den felles utredning som er gjennomført viser at Grane kommune vil komme dårlig ut på flere områder ved en kommunesammenslåing.

Den sentralisering som ligger til grunn i kommunereformen, vil gi et svakere tjenestetilbud og økonomi enn dagens kommunestruktur og inntektssystem har.

Grane kommune vil derimot søke et nærmere samarbeid med våre nabokommune og særlig mot vårt regionsenter Mosjøen (Vefsn kommune).

Dette der det er naturlig og der det vil sikre et fortsatt godt tjeneste tilbud for våre innbyggere.

2. Med bakgrunn i rådgivende folkeavstemming, tar kommunestyret til etterretning at 78 % av de som stemte valgte å si nei til kommunesammenslåing.
3. Grane kommune vedtar å bestå som egen kommune.





Saksnummer	Utvalg	Møtedato
036/16	Kommunestyret	22.06.2016
010/16	Komite for helse og omsorg	02.06.2016

Jfr. delegasjonsreglement for Grane kommune, vedtatt i kommunestyret 19.05.10.

## Fornyning av faste bevillinger for skjenking og salg av alkoholholdig drikk

### Trykte saksdokumenter i arkivsaken:

- Søknader om fornyning av skjenkebevilling til spisesteder
- Søknader om fornyning av salgsbevilling til utsalgssteder (butikker)

### Utrykte saksdokumenter i arkivsaken:

- Lov om omsetning av alkoholholdig drikk m.v. (alkoholloven) (sist endret 01.01.16)

### **Sammendrag:**

Salg og skjenking av alkoholholdig drikk kan bare skje på grunnlag av bevilling etter Lov om omsetning av alkoholholdig drikk m.v. (alkoholloven)

Med salg forstås overdragelse av alkoholholdig drikk til forbruker mot vederlag for drikking utenfor salgsstedet.

Med skjenking forstås salg for drikking på stedet. Som skjenking regnes det også når bevillingshaver vet om at det drikkes i deler av hans hus som han har rådighet over, eller på andre steder i hans besittelse, eller på husets nærmeste tilliggelser.

### **Definisjoner – Alkoholgrupper:**

- alkoholholdig drikk gruppe 1: drikk som inneholder over 2,5 og høyst 4,7 volumprosent alkohol
- alkoholholdig drikk gruppe 2: drikk som inneholder over 4,7 og mindre enn 22 volumprosent alkohol
- alkoholholdig drikk gruppe 3: drikk som inneholder fra og med 22 til og med 60 volumprosent alkohol

Det foreligger endringer i alkoholloven vedr. fireårsregelen (varigheten på bevillinger), dette med ikrafttredelse 1. januar 2016.

Endringene omfatter som følger:

Endring i alkoholloven § 1-6 som innebærer at kommunale salgs- og skjenkebevillinger ikke må løpe ut etter fire år, som i dag. Det innføres en unntaksregel som gir kommunen mulighet, etter et kommunevalg, å beslutte at alle eller enkelte bevillinger kan videreføres i inntil fire nye år uten krav om søknad om ny bevilling. En forutsetning for å fatte slikt unntak, er at kommunen har foretatt en gjennomgang av alkoholpolitikken etter kommunevalget.



I Alkoholloven heter det bl.a.:

#### **§ 1-6. Bevillingsperioden**

Kommunal bevilling til salg av alkoholholdig drikk gruppe 2 og 3 kan gis for 4 år av gangen, og med opphør senest 30. september året etter at nytt kommunestyre tiltrer.

Kommunal bevilling til salg av annen alkoholholdig drikk enn nevnt i første ledd og til skjenking av alkoholholdig drikk kan gis for perioder inntil 4 år, og med opphør senest 30. september året etter at nytt kommunestyre tiltrer. Slike bevillinger kan dessuten gis for en bestemt del av året, og for en enkelt bestemt anledning.

Kommunen kan beslutte at bevillinger etter første og annet ledd likevel ikke skal opphøre, men gjelde videre for en ny periode på inntil fire år med opphør senest 30. september året etter at nytt kommunestyre tiltrer.

Kommunen kan beslutte at ingen bevillinger skal opphøre eller fastsette nærmere retningslinjer for hvilke bevillinger det må søkes om fornyelse for.

#### **1-7c. Styrer og stedfortreder**

For hver bevilling skal det utpekes en styrer med stedfortreder som må godkjennes av bevillingsmyndigheten.

Det kan gjøres unntak fra kravet om stedfortreder når det vil virke urimelig bl.a. av hensyn til salgs- eller skjenkestedets størrelse.

Styrer og stedfortreder må være ansatt på salgs- eller skjenkestedet eller arbeide i virksomheten i kraft av eierstilling. Som styrer kan bare utpekes den som har styringsrett over salg eller skjenking, herunder ansvar for å føre tilsyn med utøvelsen av bevillingen.

Styrer og stedfortreder må være over 20 år og ha dokumentert kunnskap om alkoholloven og bestemmelser gitt i medhold av den. Styrer og stedfortreder må ha utvist uklanderligandel i forhold til alkohollovgivningen og bestemmelser i annen lovgivning som har sammenheng med alkohollovens formål.

#### **§ 4-4. Tidsinnskrenkninger for skjenking av alkoholholdige drikker**

Skjenking av alkoholholdig drikk gruppe 3 er forbudt mellom kl. 03.00 og 13.00. Skjenking av annen alkoholholdig drikk er forbudt mellom kl. 03.00 og 06.00.

Tiden for skjenking av alkoholholdig drikk gruppe 3 kan ikke fastsettes utover den tid det kan skjenkes annen alkoholholdig drikk.

Konsum av utskjenket alkoholholdig drikk må opphøre senest 30 minutter etter skjenketidens utløp.

På overnattingssteder kan det skjenkes alkoholholdig drikk gruppe 1 og 2 til overnattingsgjester uten hensyn til begrensningene. (jfr. § 4-4.)

#### **§ 3-7. Tidsinnskrenkninger for salg og utlevering av alkoholholdig drikk med høyst 4,7 volumprosent alkohol**

Salg og utlevering av alkoholholdig drikk gruppe 1 kan skje fra kl. 08.00 til kl. 18.00. På dager før søn- og helligdager skal salget opphøre kl. 15.00. Dette gjelder ikke dagen før Kristi Himmelfartsdag.

Kommunestyret kan generelt for kommunen eller for det enkelte salgssted innskrenke eller utvide tiden for salg i forhold til det som følger av første ledd. Salg og utlevering av drikk som nevnt i første ledd er likevel forbudt etter kl. 20.00 på hverdager, og etter kl. 18.00 på dager før søn- og helligdager unntatt dagen før Kristi Himmelfartsdag. Det kan bestemmes at salg ikke skal finne sted til bestemte tider på dagen eller på bestemte ukedager.

Salg og utlevering av drikk som nevnt i første ledd skal ikke skje på søn- og helligdager, 1. og 17. mai.



## Vurdering:

### *§ 1-7a. Kommunens skjønnsutøvelse ved behandling av søknad om bevilling for salg eller skjenking m.v.*

*Ved vurderingen av om bevilling bør gis, kan kommunen blant annet legge vekt på antallet salgs- og skjenkesteder, stedets karakter, beliggenhet, målgruppe, trafikk- og ordensmessige forhold, næringspolitiske hensyn og hensynet til lokalmiljøet for øvrig. Det kan også legges vekt på om bevillingssøker og personer som nevnt i § 1-7b første ledd er egnet til å ha bevilling.*

*En bevilling etter § 4-2 tredje ledd kan bare utvides hvis tilvirkningen skal skje ved skjenkestedet, og tilvirkningen og skjenkingen vil utgjøre en del av stedets helhetlige karakter og serveringstilbud.*

*En bevilling etter § 3-1 tredje ledd kan bare utvides hvis tilvirkningen skal skje ved salgsstedet, og tilvirkningen og salget vil utgjøre en del av stedets helhetlige karakter og salgstilbud.*

### **Spesielt om utløpet av bevillingsperioden 2012-2016:**

Bevillingsperioden ble ved lovendring som trådte i kraft 01.01.2016 endret fra 30. juni til 30. september.

Kommunen kan fatte vedtak om fornyelse eller beslutte at en bevilling skal løpe videre i inntil fire år. Dersom kommunen fatter vedtak om at bevillinger skal fornyes eller løpe videre innen 30. juni 2016 kan kommunen bare beslutte at disse bevillingene skal løpe fra 30. juni 2016 til 30. juni 2020 (eller for en kortere periode).

Dersom kommunen ønsker at bevillingsperioden 2016-2020 skal løpe ut 30. september 2020, kan kommunen i medhold av bestemmelsen syvende ledd, vente med å fatte en endelig avgjørelse i inntil tre måneder, dvs. fra 30. juni til 30. september 2016.

Politiet og skatte- og avgiftsmyndighetene plikter uten hinder av taushetsplikt å gi de opplysninger som er nødvendige for behandlingen av salgs- og skjenkebevillingssaker.

Dersom politiet eller skatte- og avgiftsmyndighetene avdekker forhold som kan antas å ha vesentlig betydning for bevillingsspørsmålet, plikter de av eget tiltak og uten hinder av taushetsplikt, å informere bevillingsmyndigheten om det. *Jfr. § 1-15. Opplysnings- og meldeplikt.*

Det er anmodet om uttalelse fra politi og helse- og omsjefen, samt skatte- og avgiftsmyndighetene i Grane:

- Helse og omsorgssjefen hadde ikke noe å bemerke til fornying av salgs- og skjenkebevillinger.
- Politiet hadde ikke noe å bemerke til fornying av salgs- og skjenkebevillinger.
- Det foreligger skriv fra Kommunekassen vedr. restanser på en søker; ikke betalt restskatt og mva.

**Rådmannens innstilling:**

1. Med hjemmel i Alkoholloven §1-7, gis det bevilling til skjenking av alkoholholdig drikk til:

· **Laksforsen Turist Café AS**

Dette gjelder følgende alkoholgrupper:

Skjenking av øl - gruppe 1

Skjenking av vin - gruppe 2

Skjenking av brennevin - gruppe 3

Skjenketid for øl og vin: kl. 09:00 – 02:00

Skjenketid for brennevin: kl. 13:00 – 02:00

Som styrer godkjennes Gudmund Olav Forsmo

Som stedsfortreder godkjennes Lotte Christine Nygård-Forsmo

Jfr. Alkoholloven § 1-7c.

· **Vefsna Lodge**

Dette gjelder følgende alkoholgrupper:

Skjenking av øl - gruppe 1

Skjenking av vin - gruppe 2

Skjenking av brennevin - gruppe 3

Skjenketid for øl og vin: kl. 09:00 – 02:00

Skjenketid for brennevin: kl. 13:00 – 02:00

Som styrer godkjennes Gudmund Olav Forsmo

Som stedsfortreder godkjennes Lotte Christine Nygård-Forsmo

Jfr. Alkoholloven § 1-7c.

· **Strandli Gård**

Dette gjelder følgende alkoholgrupper:

Skjenking av øl - gruppe 1

Skjenking av vin - gruppe 2

Skjenking av brennevin - gruppe 3

Skjenketid for øl og vin: kl. 09:00 – 02:00

Skjenketid for brennevin: kl. 13:00 – 02:00

Som styrer godkjennes Siri Kroken Stabbforsmo

Som stedsfortreder godkjennes Øyvor Forbergskog

Jfr. Alkoholloven § 1-7c.

For øvrig gjelder bestemmelsene i Alkohollovens § 4-4.

2. Med hjemmel i Alkohollovens 1-7c, gis det bevilling til salg av alkoholholdig drikk, gruppe 1. (Drikk som inneholder over 2,5 volumprosent og høyst 4,7 volumprosent alkohol) til:

· **Fiplingdal Landhandel BA**

Salgstider:

Mandag - Torsdag: kl. 10.00 – 18.00

Fredager: kl. 10.00 – 20.00

Lørdager: kl. 10.00 – 15.00

Som styrer godkjennes Unni Olsen

Som stedsfortreder godkjennes Monica Stuenes Brennhaug

Jfr. Alkoholloven § 1-7c.

· **Coop Grane BA**

Salgstider:

Mandag - Fredag: kl. 09.00 – 20.00

Lørdager: kl. 09.00 – 18.00

Som styrer godkjennes Ann-Hege Bekkevold

Som stedsfortreder godkjennes Nancy Granmo

Jfr. Alkoholloven § 1-7c.

For øvrig gjelder bestemmelsene i Alkohollovens § 3-7.

Salgs- og skjenkebevillinger i Grane kommune gis for perioden 01.07.2016 - 30.06.2020.

**Komite for helse og omsorg 02.06.2016:**

**Møtebehandling:**

Rådmannens innstilling enstemmig vedtatt.

**KHO- 010/16 Innstilling:**

1. Med hjemmel i Alkoholloven §1-7, gis det bevilling til skjenking av alkoholholdig drikk til:

· **Laksforsen Turist Café AS**

Dette gjelder følgende alkoholgrupper:

Skjenking av øl - gruppe 1

Skjenking av vin - gruppe 2

Skjenking av brennevin - gruppe 3



Skjenketid for øl og vin: kl. 09:00 – 02:00

Skjenketid for brennevin: kl. 13:00 – 02:00

Som styrer godkjennes Gudmund Olav Forsmo

Som stedsfortreder godkjennes Lotte Christine Nygård-Forsmo

Jfr. Alkoholloven § 1-7c.

#### **Vefsna Lodge**

Dette gjelder følgende alkoholgrupper:

Skjenking av øl - gruppe 1

Skjenking av vin - gruppe 2

Skjenking av brennevin - gruppe 3

Skjenketid for øl og vin: kl. 09:00 – 02:00

Skjenketid for brennevin: kl. 13:00 – 02:00

Som styrer godkjennes Gudmund Olav Forsmo

Som stedsfortreder godkjennes Lotte Christine Nygård-Forsmo

Jfr. Alkoholloven § 1-7c.

#### **Strandli Gård**

Dette gjelder følgende alkoholgrupper:

Skjenking av øl - gruppe 1

Skjenking av vin - gruppe 2

Skjenking av brennevin - gruppe 3

Skjenketid for øl og vin: kl. 09:00 – 02:00

Skjenketid for brennevin: kl. 13:00 – 02:00

Som styrer godkjennes Siri Kroken Stabbforsmo

Som stedsfortreder godkjennes Øyvor Forbergskog

Jfr. Alkoholloven § 1-7c.

For øvrig gjelder bestemmelsene i Alkohollovens § 4-4.

2. Med hjemmel i Alkohollovens 1-7c, gis det bevilling til salg av alkoholholdig drikk, gruppe 1. (Drikk som inneholder over 2,5 volumprosent og høyst 4,7 volumprosent alkohol) til:

#### **Fiplingdal Landhandel BA**

Salgstider:

Mandag - Torsdag: kl. 10.00 – 18.00

Fredager: kl. 10.00 – 20.00

Lørdager: kl. 10.00 – 15.00

Som styrer godkjennes Unni Olsen

Som stedsfortreder godkjennes Monica Stuenes Brennhaug

Jfr. Alkoholloven § 1-7c.

## Coop Grane BA

Salgstider:

Mandag - Fredag: kl. 09.00 – 20.00

Lørdager: kl. 09.00 – 18.00

Som styrer godkjennes Ann-Hege Bekkevold

Som stedsfortreder godkjennes Nancy Granmo

Jfr. Alkoholloven § 1-7c.

For øvrig gjelder bestemmelsene i Alkohollovens § 3-7.

Salgs- og skjenkebevillinger i Grane kommune gis for perioden 01.07.2016 - 30.06.2020.

## Kommunestyret 22.06.2016:

### Møtebehandling:

Tor Stabbforsmo forespurte om sin habilitet. Han ble erklært inhabil og fratradte møtet.

Rådmannens innstilling enstemmig vedtatt.

### KS- 036/16 Vedtak:

1. Med hjemmel i Alkoholloven §1-7, gis det bevilling til skjenking av alkoholholdig drikk til:

#### Laksforsen Turist Café AS

Dette gjelder følgende alkoholgrupper:

Skjenking av øl - gruppe 1

Skjenking av vin - gruppe 2

Skjenking av brennevin - gruppe 3

Skjenketid for øl og vin: kl. 09:00 – 02:00

Skjenketid for brennevin: kl. 13:00 – 02:00

Som styrer godkjennes Gudmund Olav Forsmo

Som stedsfortreder godkjennes Lotte Christine Nygård-Forsmo

Jfr. Alkoholloven § 1-7c.

#### Vefsna Lodge

Dette gjelder følgende alkoholgrupper:

Skjenking av øl - gruppe 1

Skjenking av vin - gruppe 2

Skjenking av brennevin - gruppe 3

Skjenketid for øl og vin: kl. 09:00 – 02:00

Skjenketid for brennevin: kl. 13:00 – 02:00

Som styrer godkjennes Gudmund Olav Forsmo

Som stedsfortreder godkjennes Lotte Christine Nygård-Forsmo

Jfr. Alkoholloven § 1-7c.

#### · **Strandli Gård**

Dette gjelder følgende alkoholgrupper:

Skjenking av øl - gruppe 1

Skjenking av vin - gruppe 2

Skjenking av brennevin - gruppe 3

Skjenketid for øl og vin: kl. 09:00 – 02:00

Skjenketid for brennevin: kl. 13:00 – 02:00

Som styrer godkjennes Siri Kroken Stabbforsmo

Som stedsfortreder godkjennes Øyvor Forbergskog

Jfr. Alkoholloven § 1-7c.

For øvrig gjelder bestemmelsene i Alkohollovens § 4-4.

2. Med hjemmel i Alkohollovens 1-7c, gis det bevilling til salg av alkoholholdig drikk, gruppe 1.  
(Drikk som inneholder over 2,5 volumprosent og høyst 4,7 volumprosent alkohol) til:

#### · **Fiplingdal Landhandel BA**

Salgstider:

Mandag - Torsdag: kl. 10.00 – 18.00

Fredager: kl. 10.00 – 20.00

Lørdager: kl. 10.00 – 15.00

Som styrer godkjennes Unni Olsen

Som stedsfortreder godkjennes Monica Stuenes Brennhaug

Jfr. Alkoholloven § 1-7c.

#### · **Coop Grane BA**

Salgstider:

Mandag - Fredag: kl. 09.00 – 20.00

Lørdager: kl. 09.00 – 18.00

Som styrer godkjennes Ann-Hege Bekkevold

Som stedsfortreder godkjennes Nancy Granmo

Jfr. Alkoholloven § 1-7c.

For øvrig gjelder bestemmelsene i Alkohollovens § 3-7.

Salgs- og skjenkebevillinger i Grane kommune gis for perioden 01.07.2016 - 30.06.2020.

