



# Grane kommune

## Møtebok

<b>Møte i</b> Formannskapet	<b>Møtedato:</b> 14.06.2016	<b>Møtetid:</b> Kl. 09:00 - 15:00	<b>Møtested:</b>
--------------------------------	--------------------------------	--------------------------------------	------------------

<b>Møteleder</b>	Bjørn Ivar Lamo
<b>Møtesekretær</b>	

Til stede	Parti
Bjørn Ivar Lamo	AP
Britt Aune Olsen	AP
Beate-Aimée Kroken	SP
Tor Stabbforsmo	SP

Fraværende representanter	Parti	Møtende vara	Parti
Einar Jakobsen	AP	Ida Cathrin Olsen	AP

<b>Inhabil</b>	<b>Møtende vara</b>	<b>Sak</b>
----------------	---------------------	------------

<b>Saksnummer</b>	28/16-44/16
<b>Merknader til protokollen</b>	Innkalling og saksliste godkjent
<b>Underskrifter</b>	

## Sakliste

Sak nr.	Sakstittel
028/16	Referatsaker
029/16	Delegasjonssaker
030/16	Søknad om økonomisk støtte for å delta på Summer Camp for ungdomsråd
031/16	Søknad om økonomisk støtte - Okstindan bokforlag AS
033/16	Klubbhuset - Nytt klubbhus på Stormoen
034/16	Søknad om kjøp av tilleggstomt til redusert pris Tommy Eivindsen gnr. 49 bnr. 340
035/16	Søknad om kommunal overtakelse av Fallan bru over Vefsna
036/16	Opprettelse av egen enhet for Miljøterapitjenesten
037/16	Økning av stilling flyktningekonsulent
038/16	Finansrapport 1-2016
039/16	1. tertialrapport 2016 - Grane kommune
040/16	Grane kommunes årsregnskap og årsberetning 2015 Desisjon
041/16	Helgeland Kraft AS - etablering av konsern. Svar på høring.
042/16	Nytt sykehjem - valg av tomt for lokalisering av nytt sykehjem, omsorgsboliger m.m.
043/16	Ja eller nei til kommunesammenslåing, ny kommunestruktur.
044/16	Oppsetting av skilt, kommunal finansiering, på rasteplass ved Tosenkrysset, Brenna.

### Orienteringer:

#### Orientering fra Ordfører :

- 13.5: Møte med universitetet i Nordland vedrørende samarbeid RKK -Nesna og Universitetet i Bodø.  
Møte med ledelsen for Helse Nord vedrørende ambulanseplan.
- 19.5: Folkevalgt opplæring i Hattfjelldal
- 22.5: Folkemøte vedrørende kommunestruktur på samfunnshuset.
- 23.5: Folkeavstemning om kommunestruktur. 45,8% deltagelse, 426 stemte nei og 111 stemte ja.
- 25.5: Møte med MON og Vefsn Laks vedrørende organisering, for å få på plass prosjektleder for arbeidet med laksetrappet.  
Møte med Dag Hugo, Helgeland Sparebank, finansiering av fiskeutstyr samling.
- 6.6: Åpning av Fylkestinget på Mo i Rana. Møte med Naimak og Nyland fra SVV vedrørende Veipakke Helgeland.

Granedagene syntes å ha vært en suksess på alle måter, og vil takke alle som bidrar til å gjøre denne uken i juni til en folkefest.

Redegjørelse til rådmann om at de utfordringer som omlegging av vårt edb system har ført til av frustrasjon og problemer.

Vi bør ta lærdom av slike prosesser slik at de planlegges og organiseres bedre ved senere anledninger.

Oppfølging i etterkant av formannskapetets befarings etterlyses. Sak asfaltering ved skolen og sykehjem samt kryss Granlivn og Seljevn,  
Og de deler som der er gravd opp. Viser for øvrig til notat fra Ordfører etter befaringsen.

### **Orienteringer:**

#### **Britt Aune Olsen :**

27/4-29/4 Landsmøte i USS, Ullensvang, BAO ble valgt som vara til styret i USS.  
3/5 Hag vekst generalforsamling  
Steinkjer, representantskap for KomRev Trønderlag.  
11/5-13/5 Norske Parker

#### **Tor Stabbforsmo :**

Ba om mer informasjon om ambulansemøtet, og hadde synspunkt vedr ambulansesituasjon.

#### **Rådmann**

12/5 Tilsyn Brann  
13/5 Nord Universitet  
24/5 Opplæringskontoret/lærlinger styremøte  
24/5 Samisk gudstjeneste og bispevisitas  
25/5 Partnerskapsmøte Nav uten Vefsn  
27/5 Rådmennene om Regionalpark  
30/5 Revisorsamtale; oppdrag habilitet  
31/5 Kommuneøkonomikonferansen i Bodø  
Internt; Ledermøte om Beredskap og Websak og mail omlegging og opplæring



## Grane kommune

ArkivKode: FE - 033  
Arkivsak: 16/234  
JournalpostID: 16/2364  
Saksbehandler: Inger Lise Fløtnes  
Dato: 09.06.2016

Saksnummer	Utvalg	Møtedato
028/16	Formannskapet	14.06.2016

Jfr. delegasjonsreglement for Grane kommune, vedtatt i kommunestyret 19.05.10.

### Referatsaker

#### Underliggende saker:

001/16, Opprusting av rasteplass ved kryss E6-Fv76 - Tosenvegen

#### Rådmannens innstilling:

Referatsaker tas til orientering.

#### Formannskapet 14.06.2016:

#### Møtebehandling:

Rådmannens innstilling enstemmig vedtatt.

#### FS- 028/16 Vedtak:

Referatsaker tas til orientering.



## Grane kommune

ArkivKode: FE - 033  
Arkivsak: 16/234  
JournalpostID: 16/2365  
Saksbehandler: Inger Lise Fløtnes  
Dato: 09.06.2016

Saksnummer	Utvalg	Møtedato
029/16	Formannskapet	14.06.2016

Jfr. delegasjonsreglement for Grane kommune, vedtatt i kommunestyret 19.05.10.

### Delegasjonssaker

#### Underliggende saker:

012/16, Søknad om skjenkebevilling for en bestemt anledning

009/16, Søknad om skjenkebevilling for en bestemt anledning

010/16, Søknad om skjenkebevilling for en bestemt anledning

011/16, Søknad om skjenkebevilling for en bestemt anledning

013/16, Søknad om serveringsbevilling

#### Rådmannens innstilling:

Delegasjonssaker tas til orientering.

#### Formannskapet 14.06.2016:

#### Møtebehandling:

Rådmannens innstilling enstemmig vedtatt.

#### FS- 029/16 Vedtak:

Delegasjonssaker tas til orientering.



## Grane kommune

ArkivKode:  
Arkivsak: 16/107  
JournalpostID: 16/2354  
Saksbehandler: Rune Stabbforsmo  
Dato: 09.06.2016

Saksnummer	Utvalg	Møtedato
030/16	Formannskapet	14.06.2016

Jfr. delegasjonsreglement for Grane kommune, vedtatt i kommunestyret 19.05.10.

### Søknad om økonomisk støtte for å delta på Summer Camp for ungdomsråd

#### Sammendrag:

Grane ungdomsråd har gjennom nettverket Helgeland ungdomsråd fått invitasjon til å delta på Summer Camp i Lycksele i Sverige.

Summer Campen er et samarbeid på tvers av landegrensene hvor ungdomsrådene tilknyttet Helgeland ungdomsråd på norsk side og ungdomsrådene i Lappland på svensk side møtes til felles samling.

Campen koster kr. 5 500,- pr. person, men de kommunene som har betalt kontingent til Helgeland ungdomsråd får tre gratisplasser (to deltakere og en reiseleder). Transport, mat, overnatting og aktiviteter er inkludert i prisen.

For å kunne delta på denne samlingen må ungdommene ha med en reiseleder fra egen kommune. Ungdomsarbeider Elin Paulsen har sagt seg villig til å reise på samlingen med ungdomsrådet mot at hun får en timegodtgjørelse for 37,5 timer. Denne kostnaden på kr. 6750,- søker ungdomsrådet økonomisk støtte til.

#### Vurdering:

Ungdomsrådet i Grane ble etablert for 15 år siden. Det har i perioder vært utfordrende å få et velfungerende ungdomsråd i kommunen, men de siste årene har det vært en markant forbedring, og dagens ungdomsråd fungerer godt.

Kommunestyret vedtok i sak 52/14 at Grane kommune tilslutter seg ordningen med regionalt råd for ungdom på Helgeland.

Helgeland ungdomsråd er forholdsvis nyoppstartet. Graneungdommene har til nå deltatt på ei regional samling med politisk opplæring av representantene, og hatt et samarbeid med ungdomsrådene i nabokommunene om avvikling av Ungdommens kulturmønstring (UKM).

Styrkene med å være tilknyttet et regionalt ungdomsråd er:

- Bedre samarbeid på Helgeland.
- Bedre kunnskapsdeling og deling av kompetanse.
- Sterkere lokal og regional stemme for ungdom.
- Mulighet for å gjennomføre større prosjekter.
- Utnytte hverandres styrker.
- Regional politisk arena for ungdom.

Lokale effekter som kan forventes av å være tilknyttet et regionalt ungdomsråd er:

Kommunen får kvalitative innspill fra ungdom når det gjelder fraflytting og oppvekstvilkår.  
Arbeidet skaper tilhørighet og ansvar for utvikling av egen kommune hos ungdom.  
Skape engasjement og deltakelse i planprosesser fra ungdomsgruppa.  
Gi ungdom økt politisk kompetanse.  
Bidra til rekruttering til Kommunestyret og annet lokalt politisk arbeid.  
Et regionalt ungdomsråd vil være en god og aktiv støtte for de kommunale ungdomsrådene, som bidrar til å sikre både styrke og kontinuitet.

Med bakgrunn i punktene ovenfor anbefales det at Grane er representert under årets Summer Camp for ungdomsråd.

**Rådmannens innstilling:**

Komite for oppvekst og kultur anbefaler at Formannskapet innvilger søknad fra Ungdomsrådet om kr. 6750,- for deltakelse på Summer Camp i Lycksele.

Beløpet bevilges fra Formannskapets tilleggsbevilgningskonto og budsjettreguleres slik:

0310.14900.100 kr. 6750,- K  
0120.10300.100 kr. 6750,- D

**Formannskapet 14.06.2016:**

**Møtebehandling:**

Rådmannens innstilling enstemmig vedtatt.

**FS- 030/16 Vedtak:**

Formannskapet innvilger, etter anbefaling fra komite for oppvekst og kultur, søknad fra Ungdomsrådet om kr. 6750,- for deltakelse på Summer Camp i Lycksele.

Beløpet bevilges fra Formannskapets tilleggsbevilgningskonto og budsjettreguleres slik:

0310.14900.100 kr. 6750,- K  
0120.10300.100 kr. 6750,- D







## Grane kommune

ArkivKode: FE - 223  
Arkivsak: 16/11  
JournalpostID: 16/2241  
Saksbehandler: Halvar Botnen  
Dato: 01.06.2016

Saksnummer	Utvalg	Møtedato
031/16	Formannskapet	14.06.2016

Jfr. delegasjonsreglement for Grane kommune, vedtatt i kommunestyret 19.05.10.

### Søknad om økonomisk støtte - Okstindan bokforlag AS

#### Sammendrag:

Okstindan bokforlag AS har søkt Grane kommune om støtte til utgivelse av tre bøker om Villmarksvegen. Støtten kan være direkte økonomisk støtte på kr. 30.000,- eller at kommunen kjøper 30 bøker à kr. 1.000,-.

Mottoet for bøkene er "Bli bedre kjent med Villmarksvegen", og utgiverne håper at bøkene kan bidra til økt interesse og aktivitet i regionen.

Bøkene er på 100 sider og inneholder ca 110 historier. Halvparten av sidene er bilder, tegninger og kart.

Av innholdet kan nevnes et kapittel om Børgefjellskolens historie, et stort kapittel om Kari Pedersens historie om Bustadmoen, og en historie fra Simskarhytta.

Bøkene går i trykken i august 2016.

#### Vurdering:

Disse bøkene er god reklame, både for Grane kommune og for hele regionen langs Villmarksvegen. Samtidig gir de et godt innblikk i historien rundt Bustadmoen og Børgefjellskolen. Det anbefales derfor at Grane kommune yter et bidrag til utgivelsen ved at vi kjøper 30 bøker til kr. 1.000,- pr. stk. Dermed kan noen av bøkene brukes på skolen og biblioteket, og resten kan selges i Servicetorget.

#### Rådmannens innstilling:

Grane kommune yter et økonomisk tilskudd til Okstindan bokforlag AS ved at kommunen kjøper 30 bøker til kr. 1.000,- pr. stk.

Beløpet bevilges fra formannskapet's tilleggsbevilgningskonto og budsjettreguleres slik:

0310.14900.100 kr. 30.000,- K

**Formannskapet 14.06.2016:**

**Møtebehandling:**

Rådmannens innstilling enstemmig vedtatt.

**FS- 031/16 Vedtak:**

**Rådmannens innstilling:**

Grane kommune yter et økonomisk tilskudd til Okstindan bokforlag AS ved at kommunen kjøper 30 bøker til kr. 1.000,- pr. stk.

Beløpet bevilges fra formannskapetets tilleggsbevilgningskonto og budsjettreguleres slik:

0310.14900.100 kr. 30.000,- K

Formannskapet bemerker at Svenningdal også må påføres kartet i bokserien, samt ønsker omtale av ferdselsveier mellom Fiplingdal og Svenningdal.



## Grane kommune

ArkivKode: FE - 614  
Arkivsak: 08/103  
JournalpostID: 16/2175  
Saksbehandler: Ole Kristian Andersen  
Dato: 08.06.2016

Saksnummer	Utvalg	Møtedato
033/16	Formannskapet	14.06.2016
024/16	Kommunestyret	22.06.2016

Jfr. delegasjonsreglement for Grane kommune, vedtatt i kommunestyret 19.05.10.

### Klubbhuset - Nytt klubbhus på Stormoen

#### Sammendrag:

Administrasjonen har på forespørsel fremskaffet tegninger og prisoverslag på bygging av nytt klubbhus. Saken om nytt klubbhus har pågått siden en tidligere ansatt i Grane kommune hadde dette som en hovedoppgave i et studie tilbake til 2010. Forslaget var i samarbeid med Grane idrettslag. I 2013 var det en gjennomgang av dette forslaget og ble da ikke fremmet for politisk budsjettbehandling på grunn høy investeringskostnad (ca. 11 millioner).

Kommunestyret nedsatte en komité i sitt desember møte 2015.

Administrasjonen fikk i oppgave og fremskaffe tegninger og kostnadsoverslag der arealer skulle være et minimum, men tilfredsstillende kriterier for søknad om tippemidler. Det ble fremskaffet 3 alternativ og på nyåret ble første møte av en oppnevnt komité avholdt. Komiteen har bestått av 2 politikere, 2 fra Grane idrettsklubb. Alternativ 3.2 ble valgt å jobbe videre med (tegning vedlagt). I tillegg til forslaget ble det foreslått av komiteen å flytte toalett i publikumsdelen ut og i tillegg bygge et kontor, til sammen 20 m<sup>2</sup>.

Arbeidsgruppa for Klubbhusbygget har hittil arbeidet med valg av byggets planløsning og plassering.

Øvrig fremdrift i Klubbhusrealisering er som følgende:

1. finansiering fra Grane kommune
  2. søknad om tippemidler
  3. avvente søknadsutfallet
  4. utforming av anbudsgrunnlag
  5. utlysning av anbud og anbudsprosessen
  6. entreprenør søker om byggegodkjenning
  7. byggesaksbehandling
  8. byggeprosessen
- eventuelt avvente punkt 3. og igangsette prosess 4. for og avvente tilskudd.

Planfaglig vurdering: Nytt klubbhus er tenkt lagt i område vollen mellom gamle gressbane og kunstgressbane. Området er regulert til formål idrett.

## Vurdering:

Kostnadsberegninger på nytt klubbhus a 210 m<sup>2</sup>. 4 977 048,- eks mva. i tillegg til ønsket areal utover forslaget. 474 000,- eks mva, til sammen 5 451 048,- eks mva. Av tilskudd kan kommunen maksimalt få inntil 1 million kroner i tippemidler.

Klubbhusets plassering er valgt på vollen mellom Kunstgressbanen og den gamle grasbanen som er fremmet som forslag til ny sykehjemstomt.

Grane senterparti har i notat til sykehjemssaken foreslått delvis samlokalisering og driftssamarbeid mellom Klubbhuset og nytt sykehjem.

Bygget som nå er vurdert av den nedsatte komiteen vil dekke de behov en ser i dag og er utformet på slik måte at det kvalifiserer til tilskudd gjennom tippemiddelordningen.

Brannfaglig vilkår og universell utforming skal bli ivaretatt.

Rådmann har tillitt til at komiteens forslag vil være en fornuftig utforming av nytt klubbhus. Øvrige forhold omkring behovet for nytt klubbhus ansees kjent for representantene.

I sak om årsregnskap 2015 anbefales det at fjorårets regnskapsoverskudd blir avsatt til betjening av lån / egenkapital i forbindelse. Rådmann er skeptisk til bruk av oppsparte midler og overskuddet fra 2015. Rådmann anbefaler at vi er særlig forsiktig med å igangsette nye investeringstiltak i en usikker økonomisk tid hvor vi ikke kjenner regjeringens videre arbeid med kommuneøkonomien etter at resultatet av kommunesammenslåingsvedtak nå skjer i landets kommuner juni 2016.

Pr i dag er det kr 5 781 600 på disposisjonsfond. Dette blir styrket med kr 6 800 000 dersom regnskapsoverskuddet fra 2015 avsettes på fondet.

Rådmann ser klart behov for å til enhver tid ha tilgjengelig ca kr 7 mill på disposisjonsfondet, noe som også ble omtalt under politikeropplæringen i Hattfjelldal 19. mai i år.

Rådmann mener vi må være robuste nok til å ivareta lovpålagte kostnadskrevende oppgaver som oppstår akutt, ha egenandel på finansiering av nytt sykehjem og andre investeringer.

Sannsynligvis vil ikke bygging av klubbhus kunne skje før i 2017, mens fase 1-7 i stor grad kan foregå i 2016. Kommunestyret kan selv vurdere om det skal foretas nødvendig planlegging av Klubbhus og sykehjem samtidig. Sykehjemsplanlegging vil starte med reguleringsplanlegging, noe som ikke ansees nødvendig for en klubbhusrealisering, siden planformålet allerede er idrettsformål.

Grane kommune er ikke tjent med å lyse anbud ut i Doffin og eventuelt andre medier, dersom det er usikkerhet om finansiering kan skje, så Klubbhuset må være ferdigfinansiert før fase 5 (jfr pkt ovenfor) iverksettes.

Rådmann ser 3 alternative løsninger for å kunne realisere bygging av klubbhus:

### Alternativ 1

På grunn av økt investering og behov for betydelige låneopptak i forbindelse med bygging av nytt sykehjem, vedtar Grane kommunestyre å ikke realisere investering i nytt klubbhus.

Utforming av anbudsgrunnlag for nytt klubbhus skal skje samtidig med utforming av anbudsgrunnlag og innsending av søknad til Husbanken for nytt sykehjem, slik at kommunestyret får oversikt over muligheter og begrensninger i samlokalisering av ønskede funksjoner

### Alternativ 2

Grane kommunestyre vedtar bygging av nytt klubbhus på tomt mellom gress og kunstgressbane.

Investering på inntil kr 5 millioner inkludert byggeleder kostnader, eksklusive tippemiddletilskudd, finansieres med bruk av fondsmidler og låneopptak

### Alternativ 3

Idrettsaktivitetene og alle aktiviteter for barn, unge den voksende delen av vår befolkning, vil kunne nyte godt av et nytt etterlengt klubbhus som også kan være vellagshus eller nærmiljøhus. Styrking av nærmiljøene er en av kjerneoppgavene innen bolystarbeidet til Grane kommune. Kommunestyret ser mulighet til å finansiere dette tiltaket med 50 % låneopptak evt egenkapital og 50 % fra bolystmidler gjennom Vefsnafondet. Administrasjonen bes om å fremme sak om dette for fondsstyret.

Rådmannens innstilling underforutsetning av også rådmannens innstilling i sak vedr valg av sykehjemstomt følges hva angår tomtevalg. Dersom annet tomtealternativ velges for nytt sykehjem, anbefaler rådmann at alternativ 3 ovenfor følges.

### **Rådmannens innstilling:**

Grane kommune vedtar at utforming av anbudsgrunnlag for nytt klubbhus skal skje samtidig med utforming av anbudsgrunnlag og innsending av søknad til Husbanken for nytt sykehjem, slik at kommunestyret får oversikt over muligheter og begrensninger i samlokalisering av ønskede funksjoner.

### **Formannskapet 14.06.2016:**

#### **Møtebehandling:**

Senterpartiet foreslo at saken sendes direkte til kommunestyret med vedlegg, uten at formannskapet fatter vedtak.

Ordfører foreslo :

Grane formannskap ber rådmannen gjennomgå saksframlegget, herunder forslag til vedtak. De mangler, tegninger, referat og økonomi i prosjektet må på plass før kommunestyrets behandling 22. juni 2016

#### **FS- 033/16 Vedtak:**

Grane formannskap ber rådmannen gjennomgå saksframlegget, herunder forslag til vedtak. De mangler, tegninger, referat og økonomi i prosjektet må på plass før kommunestyrets behandling 22. juni 2016.

Enstemmig vedtatt.





## Grane kommune

ArkivKode:  
Arkivsak: 15/219  
JournalpostID: 16/2134  
Saksbehandler: Arne-Martin Husby  
Dato: 25.05.2016

Saksnummer	Utvalg	Møtedato
034/16	Formannskapet	14.06.2016

Jfr. delegasjonsreglement for Grane kommune, vedtatt i kommunestyret 19.05.10.

### **Søknad om kjøp av tilleggstomt til redusert pris Tommy Eivindsen gnr. 49 bnr. 340**

#### **Sammendrag:**

Tommy Eivindsen fikk i 2015 innvilget søknad om kjøp av tilleggstomt til hans boligtomt gnr. 49 bnr. 340 i Vassbekkmoen boligfelt. Dette pga. problemer med innkjørsel til tomten.

Eivindsen har fått tilsagn om å kjøpe tomten ved siden av med beliggenhet nordvest for bnr. 340. Tomten har et areal på ca. 460 m<sup>2</sup> (benevnt med halv tomt i delegasjonssak), og er for liten til å benyttes som en egen boligtomt. Tomteprisen er fastsatt til kr 75,- pr. m<sup>2</sup> inkl. tilknytning til vann og kloakk i Vassbekkmoen boligfelt, og kjøpesummen blir da kr 34 500,-. I tillegg påløper kostnader til oppmåling og tinglysning.

Eivindsen søker også om kommunal bistand til å bli kvitt problemer med issvelling på tomten.

#### **Vurdering:**

På grunn av at dette tomtearealet ikke er egnet til bebyggelse eller annen utnyttning, bør Eivindsen få kjøpe tomtearealet som tilleggstomt til redusert pris, eksklusiv kostnader til oppmåling og tinglysning.

Vedr. kommunal bistand til å bli kvitt problemer med issvelling, kan Eivindsen iverksette drenering på kommunal grunn etter nærmere avtale med Teknisk avd.

#### **Rådmannens innstilling:**

Tommy Eivindsen gis samtykke til kjøp av tilleggstomt til redusert pris med 50 % av opprinnelig tomtepris pr. m<sup>2</sup> eksklusiv kostnader til oppmåling og tinglysning. Kjøpesummen faktureres iht. oppmålt areal.

**Formannskapet 14.06.2016:**

#### **Møtebehandling:**

Rådmannens innstilling enstemmig vedtatt.

**FS- 034/16 Vedtak:**

Tommy Eivindsen gis samtykke til kjøp av tilleggstomt til redusert pris med 50 % av opprinnelig tomtepris pr. m<sup>2</sup> eksklusiv kostnader til oppmåling og tinglysing. Kjøpesummen faktureres iht. oppmålt areal.





## Grane kommune

ArkivKode: FA - Q31  
Arkivsak: 16/208  
JournalpostID: 16/2219  
Saksbehandler: Arne-Martin Husby  
Dato: 31.05.2016

Saksnummer	Utvalg	Møtedato
035/16	Formannskapet	14.06.2016

Jfr. delegasjonsreglement for Grane kommune, vedtatt i kommunestyret 19.05.10.

### Søknad om kommunal overtakelse av Fallan bru over Vefsna

#### Sammendrag:

Sigmund Kvandal og Elin Eiterstraum søker på vegne av de private eierne av Fallan Bru Grane kommune om å overta det offisielle eierskapet av brua, som eies i fellesskap av oppsitterne langs Vefsna i området Fallmo – Turmo.

Hengebrua ble oppført i 1947 – 48. Brua er iht. søknaden beregnet til en totalvekt på 6 tonn, men eierne har redusert dette til 2 tonn. Adkomstveiene til brua er private.

Drift og vedlikehold utføres av eierne og finansieres med vegavgift, og det fremgår av søknaden at denne ordningen kan fortsette.

Det foreligger ingen dokumentasjon på bruas tekniske tilstand og totalvekt, og om brua har vært kontrollert av sakkyndig kontrollør. Søkerne oppgir ingen begrunnelse for hvorfor de ønsker at Grane kommune skal overta eierskapet til brua.

Det foreligger ingen informasjon om hvem som bruker brua, men i 2015 har det vært ca. 360 bilpasseringer over brua. Brua brukes trolig mest av oppsitterne i området Turmo – Fallmo som en snarvei for å komme til og fra E6.

Brua er iht. Nasjonal Vegdatabank (NVDB) registrert som privat vei.

#### Vurdering:

Iht. Vegloven kan kommunen overta en privat vei, og motsatt. I dette tilfellet er det private eiere som ønsker at Grane kommune skal overta eierskapet til Fallan Bru. Drift og vedlikehold av brua skal fortsatt utføres av eierne.

Søkerne oppgir ingen begrunnelse for hvorfor de ønsker at kommunen skal overta eierskapet til brua, og det følger ingen dokumentasjon med søknaden på hvilken forfatning brua er i.

Brua har liten og ingen nyttefunksjon for allmennheten generelt, og det er kun personbiler og mindre traktorer med totalvekt inntil 2 tonn som lovlig kan passere over brua. Det er dessuten stor usikkerhet om bruas tekniske tilstand.

Konklusjonen blir at Grane kommune ikke bør overta eierskapet til Fallan Bru.

**Rådmannens innstilling:**

De private eierne av Fallan Bru gis avslag på søknad om kommunal overtakelse av eierskapet til brua. Dette begrunnes med at brua har liten nyttefunksjon for allmennheten, og at det er stor usikkerhet om bruas tekniske tilstand.

**Formannskapet 14.06.2016:****Møtebehandling:**

Grane kommune ser at bruken av brua vil øke når Vefsna friskmeldes og laksefiske igjen blir aktuelt. Grane kommune vil komme tilbake til saken om overtakelse av Fallan bru, men da som et samarbeide mellom dagens eiere, rettighetshavere og Grane kommune. Grane kommune bevilger kr. 10.000,- til Fallan bru v/Elin Eiterstraum.

**FS- 035/16 Vedtak:**

Grane kommune ser at bruken av brua vil øke når Vefsna friskmeldes og laksefiske igjen blir aktuelt. Grane kommune vil komme tilbake til saken om overtakelse av Fallan bru, men da som et samarbeide mellom dagens eiere, rettighetshavere og Grane kommune. Grane kommune bevilger kr. 10.000,- til Fallan bru v/Elin Eiterstraum  
Enstemmig vedtatt.



## Grane kommune

ArkivKode: FE - 034  
Arkivsak: 16/227  
JournalpostID: 16/2300  
Saksbehandler: Anita N. Mellingen  
Dato: 06.06.2016

Saksnummer	Utvalg	Møtedato
005/16	Administrasjonsutvalget	14.06.2016
036/16	Formannskapet	14.06.2016
009/16	Arbeidsmiljøutvalget	20.06.2016
022/16	Kommunestyret	22.06.2016

Jfr. delegasjonsreglement for Grane kommune, vedtatt i kommunestyret 19.05.10.

### Opprettelse av egen enhet for Miljøterapitjenesten

#### Sammendrag:

Miljøterapitjenesten (MT) er i dag organisert som en del av hjemmesykepleien. Miljøterapien forvalter et budsjettansvar på ca kr 3,3 millioner og har 6,6 årsverk. Det er en tjeneste hvor hver enkelt bruker innebærer så pass store kostnader, og hvor faglig oppfølging og heldøgns bemanning er nødvendig. Rådmann ønsker å skille dette området ut av hjemmesykepleien og la en fagleder få hovedansvaret for tjenesten. Fagleder blir direkte underlagt helse- og omsorgssjefen. Dette skjer innenfor dagens bemanningsbehov og dagens budsjett, men fra 2017 er det behov for 75 % økning i budsjettet.

#### Brukere av miljøterapitjenesten;

Pr i dag har vi 13 brukere av vår miljøterapitjeneste:

1 i aldersgruppen under 16,

10 i aldersgruppen 16-50, og 2 personer i alder 50- 70

Av disse bor 3 i kommunale boliger, mens 9 bor hjemme med praktisk bistand.

En bruker er organisert med døgnbemanning, 24/7 tjenester.

En bruker under 16 år har tjenester for avlastning.

En bruker er under opplæring i omsorgsbolig.

#### Personalet innen området miljøterapi:

6,6 årsverk i boliger med bemanning.

Av de ansatte har vi 3 faglærte (Vernepleier og helsefagarbeidere) og 9 ufaglærte.

Sykefraværet i tjenesten var i 2015 4.2 % i avlastningsboligen, og 12.2 % i døgnbemannet bolig.

Vi ser at sykefraværet har gått ned første del av 2016. 0,0 i avlastningsboligen, og 6,5 i døgnbemannet bolig tom mai.

For å utrede tjenesten på et faglig nivå ble vernepleier, med deltidsarbeid i barnevernstjenesten, nylig ansatt i miljøterapien. (Det er normalt at vernepleiere er ansatt i miljøterapitjenesten i kommunene.)

## Økonomi innen området miljøterapi

Boliger tilknyttet denne tjenesten har eget budsjett.

Budsjett 2015 for begge boliger med bemanning

(Heldøgns bemanning og avlastning) var på kr 3 398 240, regnskap 2015 viser følgende ved års slutt: kr.3.239.758 dvs. et overskudd på 329 755

Kommunen får refusjoner/tildeling via rammeoverføring for alle brukere med diagnose psykisk utviklingshemming, men tilskuddet er ikke nødvendigvis øremerket. Fra 2016 vil vi få refusjoner for en til, og det vi gi økonomisk grunnlag for å gjøre de endringer som er tiltenkt.

Ved "særlig ressurskrevende brukere" med heldøgns bemanning får vi refundert ca. 1/3 av utgiftene. Her er vår egenandel på ca. 800.000 pr år, og her blir tilskuddet direkte tilført budsjettpost.

## Proessen for å endre organiseringen:

Det er avholdt følgende samhandlingsmøter:

- Utredning av MT-tjenesten er lagt inn som eget punkt i virksomhetsplan for 2015, i samråd med fagledere i helse og omsorg. Det er diskutert i lederteam og fagressursmøter.
- Det ligger også inne som eget punkt i budsjett for helse og omsorg.
- Det er avholdt flere møter med vernepleier i prosessen med å kartlegge tjenesten. Det kan nevnes at hun fikk, etter eget ønske i 75 % stilling i 2015 pga vakanse i bolig. For henne har det vært: Arbeidssted døgnbemannet bolig, med ansvar også for oppfølging av avlastningsbolig. I tillegg har hun fortsatt 25 % stilling knyttet opp mot bruker i barnevern. Ved evt. overgang til 100 % i MT-tjenesten vil hun fortsatt ha ansvar for oppfølging av denne brukeren.
- Det har også vært opplæring i systemtenkingen for å drive en enhet; lønssystem, turnusarbeid med mer.
- 
- Det er utarbeidet nye turnuser i samråd med de ansatte i avlastningsboligen (med bl.a. bakgrunn av kritikk fra Kompetansesentret i Tromsø). Denne turnusformen krever dispensasjon fra arbeidstilsynet, noe som ikke var søkt om tidligere. Vaktene var for lange, og helheten upraktisk. Vi arbeider nå med turnus i den døgnbemannede boligen.

## **Vurdering**

*Med bakgrunn* i at en såkalt tung bruker, innebærer store utgifter for kommunen og det er refusjonsordninger fra Fylkesmannen, så har rådmann stilt spørsmålstegn ved en del forhold:

Har Helse og omsorg tilstrekkelig kapasitet til å passe på at dette fagfeltet og dets økonomi følges opp tilstrekkelig.?

Helse og omsorgssjefen henviser til følgende:

- Hvordan sikrer kommunen tildeling av tjenester etter helse- og omsorgstjenesteloven § 3-2, punkt 6 bokstavene a og b?
- Hvordan sikrer kommunen oppfølging av disse tjenestene uten bruk av tvang og makt?
- Hvordan sikrer kommunen gjennomføring av planlagte tvangstiltak hetter helse- og omsorg?

omsorgstjenesteloven § 9-5, 3. ledd?

For at vi skal kunne oppfylle alle krav som foreligger ser vi at det er vesentlig at leder er fysisk tilstede for å trygge og veilede personell.

Det stilles store krav til at kommunen skal ivareta rettsikkerheten til personer med psykisk utviklingshemming. Regelverket skal være lett tilgjengelig, og det skal gis opplæring i reglene om Kap. 9 for alle ansatte. HO-sjef ønsker å påpeke noen viktige punkter i denne sammenheng:

Tillitskapende tiltak må være utprøvd og dokumentert.

Tillitskapende tiltak på systemnivå vil være:

*Fagledelse*

*Organisering, arbeidsmåter og rutiner*

*"Smått" er godt – små avdelinger/enheter med fast personale*

*Fysiske omgivelser hvor det er orden, og personene kjenner seg igjen.*

*Tilstrekkelig kvalifisert personale.*

Boligene ligger tett sammen, noe som gjør at det er gode muligheter for å organisere tjenesten som en egen enhet. Det vil også være naturlig at lederen arbeider i dette miljøet, for enklere å skape en fagutvikling i tjenesten i henhold til krav som foreligger. Det blir også enklere for de ansatte å nå sin leder. (Lønn, ferieavvikling og personaloppfølging).

Med bakgrunn i utredning som er gjennomført, anbefaler Helse og omsorgssjefen ovenfor rådmann en modell hvor miljøterapien skilles ut som eget fagområde. Det er ønskelig at vernepleier går inn som avdelingsleder i 100 % stilling. 75 % fra juni-2016, og 100 % fra 1.1.2017.

Vi har et ønske om å styrke og samle alle i tjenesten til en egen avdeling. Leder blir da direkte underlagt HO-sjef på lik linje med andre avdelingsledere i helsetjenesten.

Det er vesentlig å kvalitetssikre denne tjenesten, og leder med miljøterapeutisk fagkompetanse blir nødvendig.

For å gjennomføre endringer i boligene/ turnus trengs det til sammen 0,75 % økning i årsverk totalt på tjenesten fom. 2017.

25 % av dette er til leder, mens 50 % er tiltenkt helsefagarbeider. Dette vil gi et godt grunnlag for bemanning framover.

Budsjettet skal leveres i ballanse, og rådmann ser det sannsynlig at økt tildeling pga nye brukere og mindre vikarbruk og nedgang i sykefravær vil kompensere og dermed ballansere budsjettet uten vesentlig økning,

**Rådmannens innstilling:**

Fagfeltet miljøterapi skilles ut som egen faglig enhet med avdelingsleder med personalansvar og

Økonomiansvar i stillingskode 7453 fom. Juni 2016.

Det innarbeides vernepleier i faglederstilling. Totalt 75 % økning i budsjett 2017 og videre.

**Formannskapet 14.06.2016:**

**Møtebehandling:**

**FS- 036/16 Vedtak:**



## Grane kommune

ArkivKode:  
Arkivsak: 16/216  
JournalpostID: 16/2212  
Saksbehandler: Irene Johansen  
Dato: 31.05.2016

Saksnummer	Utvalg	Møtedato
037/16	Formannskapet	14.06.2016

Jfr. delegasjonsreglement for Grane kommune, vedtatt i kommunestyret 19.05.10.

### Økning av stilling flyktningekonsulent

Trykte vedlegg:

09.06.2016 49187 Mangler tittel

#### Sammendrag:

JFR. Vedtak om bosetting av flyktninger i Grane kommune , vedtatt i kommunestyret 16.12.2015 for perioden 2017 – 2020.

Der ble fattet følgende vedtak:

Administrasjonen utreder og legger til rette for bosetting av inntil 20 flyktninger.

NAV Grane har i dag ansatt Flyktningekonsulent i 50 % stilling, i denne tjenesten har vi ansvar for å ta i mot flyktninger som får Grane tildelt som bosettingskommune, det kan være at de er i Flyktningsmottak eller kommer direkte som overføringsflyktninger.

Grane kommune bosetter i boliger som er bygd for denne brukergruppen, pr Mai-16 har vi til sammen bosatt 18 voksne og 5 barn. Vi har valgt å bosette i bofellesskap i de største boliger, og har i dag 4 voksne som kommer i tillegg til de som er bosatt.

Flyktningekonsulent i NAV skal sikre at de som får tildelt en kommune skal bli godt tatt i mot, det er viktig med god samhandling og integrering med etater i mellom slik at den enkelte bli ri satt i stand til best mulig integrering i samfunnet, dette med skole og språkpraksis.

NAV ser at vi i dag har for liten stillingsstørrelse for å få denne jobben optimalt utført. Vi har videre samhandlet med IMDI der vi oppfordres til å fortsatt ha en ansatt i 100 % stiling som skal utføre jobben fremover. NAV vurderte å ansette i 50 % stilling først for så å se hva denne jobben innebærer,

Det som vi da har erfart viser seg at det er for lite ressurser med 50 % stilling.

I dag har vi hatt lønnsutgifter i full stilling med lønnsmidler fra NAV Stat, vikarmidler for udisponerte lønnsmidler, Dette vil da ikke kunne videreføres da oppgaver pr i dag for Flyktningekonsulent vil fortsatt være bare med bosetting av flyktninger.

NAV leder har foretatt en vurdering i forhold til nødvendighet av økning av stilling og funnet at dersom vi skal kunne fortsette med forsvarlig oppfølging av den enkelte som får tildelt Grane Kommune som bosetting kommune er det nødvendig å ha 100 % stilling til å utføre denne jobben fremover også.

Dette vil da innenfor prosjekt flyktninger tilsi at det blir benytte lønn til Flyktningekonsulent med kr 430 000,- i 100 % stilling.

Tidligere vurdert til 215 000,- i halv stilling

Denne økning vil bli foretatt innenfor budsjett til flyktningene som er integreringstilskudd som tilføres Grane kommune, Flyktningetjenesten

Vi får tildelt Integreringstilskudd som pr voksen er for 2016, 234 000,- pr stk enslig voksen, for ikke enslige voksne er det for år 1, 184 000,- pr person, for barn kr 184 000,- pr stk for år 1.

For de som er inn i år 2-5 i integreringen utgjør tilskuddet 220 000,- pr stk. Dette utbetales i fire terminer fra IMDI (Integrerings- og mangfoldighetsdirektoratet)

#### **Vurdering:**

Forutsetning for t vi skal klare å fortsatt ha en god integrering og et godt tilbud er at vi har tilstrekkelig med ressurser til å utføre jobben.

Det som skal dekke utgifter til denne økning av bemanning er tilskudd som tildeles kommuner ved økonomisk overføringer skal dekke de driftsutgifter som kommunen har med blant annet bemanning, økt bemanning og dekning av livsopphold til flyktninger som bosettes i kommunene.

For å klare å ivareta dette er det økning av stilling som Flyktningekonsulent som vil være nødvendig.

#### **Rådmannens innstilling:**

For å opprettholde tett og god oppfølging og integrering i Grane kommune fremmover, vedtas det økning av resurs som flyktningekonsulent fra 50 % til 100 % fast stilling.

Økningen lønn og sosiale utgifter finansieres med bruk av tilskuddsmidler gitt av Staten til formålet. Følgende budsjettregulering foretas:

6400.10100. 285 prosjekt flyktninger 6400 kr 215 000 D  
6400.10990. 285 prosjekt flyktninger 6400 kr 13.200 D  
6400.10901. 285 prosjekt flyktninger 6400 kr 44.000 D  
64100.18100. 285 prosjekt flyktninger 6400 kr 272 200 K

#### **Formannskapet 14.06.2016:**

#### **Møtebehandling:**

#### **FS- 037/16 Vedtak:**

For å opprettholde tett og god oppfølging og integrering i Grane kommune fremmover, vedtas det økning av resurs som flyktningekonsulent fra 50 % til 100 % fast stilling.

Økningen lønn og sosiale utgifter finansieres med bruk av tilskuddsmidler gitt av Staten til formålet. Følgende budsjettregulering foretas:



6400.10100. 285 prosjekt flyktninger 6400 kr 215 000 D  
6400.10990. 285 prosjekt flyktninger 6400 kr 13.200 D  
6400.10901. 285 prosjekt flyktninger 6400 kr 44.000 D  
64100.18100. 285 prosjekt flyktninger 6400 kr 272 200 K  
Rådmannens innstilling enstemmig vedtatt.



## Grane kommune

ArkivKode:  
Arkivsak: 16/182  
JournalpostID: 16/1881  
Saksbehandler: Rigmor Tverå  
Dato: 30.05.2016

Saksnummer	Utvalg	Møtedato
038/16	Formannskapet	14.06.2016
029/16	Kommunestyret	22.06.2016

Jfr. delegasjonsreglement for Grane kommune, vedtatt i kommunestyret 19.05.10.

### Finansrapport 1-2016

Trykte vedlegg:

01.06.2016 49051 Finansrapport2016 tabeller og oversikter.docx

#### Sammendrag:

I henhold til Grane kommunes Finansreglement pkt. 7, skal finansrapport forelegges kommunestyret til behandling hver 31.03 og 30.09 årlig..

Finansrapport 1-2016 fremlegges til politisk orientering

#### Vurdering:

Finansreglementet skal revideres og opp til ny behandling i nærmeste framtid. Reglementet er sendt revisjonen for gjennomgang.

Finansreglementet ble vedtatt i kommunestyret 27.10.2010. Reglementet skal oppdateres en gang hver kommunestyreperiode, altså hvert 4. år

I henhold til Grane kommunes Finansreglement pkt. 7 skal finansrapport forelegges kommunestyret til orientering pr.31.03 og 30.09 årlig.

#### Finansreglementet pkt. 7

*Rådmann skal i forbindelse med kvartalsrapportering pr. 31. mars og 30. september legge fram rapporter for kommunestyret som viser status for kommunens finansforvaltning. Formål med rapportering er å informere om finansforvaltningens faktiske resultater, samt finansforvaltningens eksponering i forhold til de rammer og retningslinjer som er fastsatt. Rapporten skal inneholde:*

- 1. Oversikt over gjeldens fordeling på lånenes type, renteutvikling og låneinstitusjon.*
- 2. Oversikt over plassering av ledig likviditet med fordeling på aktivaklasse og vilkår*
- 3. Oversikt over plassering av langsiktig finansiell aktiva med fordeling på aktivaklasse og vilkår.*

*Avvik fra reglementet skal rapporteres til kommunestyret. I forbindelse med kvartalsrapporteringen skal det fremgå om det har vært avvik siden forrige rapportering. For å avdekke om det har vært eller oppdaget avvik, skal ledergruppe i fellesskap drøfte dette i møte før kvartalsrapportering for å forsterke kontrollen, og eventuelle avvik deretter håndteres av kommunestyret.*

*Rapportering fra bank(er) og eventuelle finansinstitusjoner kommunen mottar, må undergis selvstendig vurderinger og grundig kvalitetssikring også av kommunen selv, i den hensikt å følge en*

*forsiktighetslinje.*

I finansreglementet er dato for fremleggelse finansrapport 30.03. Dette fravikes på denne rapport. Av hensiktsmessige grunner, bør det være samsvar mellom rapportering finans- og økonomi. Økonomirapport pr. tertial, derfor er dato for finansrapport valgt til 30.04. Dette vil bli omgjort i revidert reglement.

**Rådmannens innstilling:**

Finansrapporten tas til orientering.

**Formannskapet 14.06.2016:**

**Møtebehandling:**

Rådmannens innstilling enstemmig vedtatt.

**FS- 038/16 Vedtak:**

Finansrapport nr 1 – 2016 tas til orientering.



## Grane kommune

ArkivKode:  
Arkivsak: 16/182  
JournalpostID: 16/1907  
Saksbehandler: Rigmor Tverå  
Dato: 26.05.2016

Saksnummer	Utvalg	Møtedato
039/16	Formannskapet	14.06.2016
030/16	Kommunestyret	22.06.2016

Jfr. delegasjonsreglement for Grane kommune, vedtatt i kommunestyret 19.05.10.

### 1. tertialrapport 2016 - Grane kommune

Vedlegg:  
Tertialrapport pr. tjenesteområde  
Regnskapsoversikt flyktningstjenesten

#### Sammendrag:

#### TERTIALRAPPORT 1-2016 (01.01 - 30.04.2016)

GRANE KOMMUNE		Regnskap	Budsjett	Avvik	%
Ansv.	Område	2016	2016		
1	Sentraladministrasjonen	4 417 512	4 460 197	-43	-1
2	Oppvekst og kultur	10 966 120	11 642 199	-676	-6
4	Teknisk	6 733 077	7 430 309	-697	-9
5	Pleie-omsorg/Helse	14 132 691	13 421 948	711	5
6	NAV (inkl. flyktningstj.)	309 692	1 149 828	-840	-73
7	Politiske styringsorganer	2 228 728	2 137 636	91	4
<b>TOTALT</b>		<b>38 787 820</b>	<b>40 242 117</b>	<b>-1454</b>	<b>-4</b>

Legger ved regnskapsoversikt for flyktningstjenesten som egen rapport.

**Sentraladministrasjonen:** *Styrer innenfor budsjetterte rammer.* Dette til tross uforutsette utgifter ekspropiasjonssak. Se vedlegg.

**Oppvekst-Kultur:** *Styrer innenfor budsjetterte rammer.*

**Teknisk-Næring:** *Styrer innenfor budsjetterte rammer.*

**Helse-omsorg:** *Styrer innenfor budsjetterte rammer.*

Regnskapsmessig kan det se ut som område 5 har overforbruk.

Som tilleggsopplysning: Innenfor dette området kjøres for tiden prosjekt på psykiatri. Regnskapsmessig står prosjektmidlene på fond, og vil bli oppgjort ved årsslutt. Prosjektmidlene utgjør pr 30.04 ca. 550.000. I tillegg utestående brukerbetaling sjukeheimen ca. 150.000.

**NAV:** *Styrer innenfor budsjetterte rammer.*

Pga. flyktningetjenesten, se eget oppsett, vises regnskapsmessig stort mindreforbruk.

**Politiske styringsorganer:** Regnskapsmessig merforbruk skyldes i hovedsak periodisering utbetaling til kirkelige formål.

Økonomistyringen i Grane kommune er god. Viser til tertialrapporter områdevis. Alle tjenesteområder holder sine tildelte, budsjetterte rammer.

**Vurdering:**

Budsjettkontrollen i Grane kommune er god. Alle tjenesteområder holder sine tildelte, budsjetterte rammer.

**Rådmannens innstilling:**

Tertialrapporten tas til orientering

**Formannskapet 14.06.2016:**

**Møtebehandling:**

Rådmannens innstilling enstemmig vedtatt.

**FS- 039/16 Vedtak:**

Første Tertialrapport 2016 tas til orientering



## Grane kommune

ArkivKode:  
Arkivsak: 16/2  
JournalpostID: 16/1921  
Saksbehandler: Rigmor Tverå  
Dato: 01.06.2016

Saksnummer	Utvalg	Møtedato
040/16	Formannskapet	14.06.2016
031/16	Kommunestyret	22.06.2016

Jfr. delegasjonsreglement for Grane kommune, vedtatt i kommunestyret 19.05.10.

### Grane kommunes årsregnskap og årsberetning 2015 Desisjon

Trykte vedlegg:  
Kontrollutvalgets uttalelse 2015  
Revisjonsberetning 2015  
Regnskap 2015  
Årsberetning 2015  
Årsmøtevedtak 2015-Grane Frivillighetssentral

#### Sammendrag:

Grane kommunes årsberetning 2015 godkjennes.  
Grane kommunes årsregnskap 2015 godkjennes  
Årets overskudd, kr. 6.683.830,99 avsettes disposisjonsfond.

Kr. 26.880 avsettes bundet driftsfond frivillighetssentralen for anvendelse i 2016  
Ihht. sak 5/16 Årsmøte Grane Frivillighetssentral.

#### Budsjettregulering:

8400.19300.880	6.683.830,99	K	(Årets overskudd)
8400.15400.880	6.683.830,99	D	(Avsetning disposisjonsfond)
(25699001)			
8400.19400.880	26.880	K	(Bruk disposisjonsfond)
(25699001)			
8400.15500.880	26.880	D	(Avsetning bundet driftsfond
Frivillighetssentralen)			
(25199452)			

#### Vurdering:

2015 har driftsmessig vært et godt år for Grane kommune. Kommunebarometeret (utgitt av Kommunal Rapport) viser at kommunen har steget 119 plasser fra 2014. Kommunens plassering er på 244. plass av i alt 428 kommuner på landsbasis. Dette viser en positiv utvikling for Grane kommune.

Årsregnskap 2015 er avlagt innen fristen ihht. "Forskrift om årsregnskap og årsberetning" (15.12.2000) og kommuneloven §48.

Regnskapet er splittet i drifts- og investeringsregnskap, samt balanseregnskap pr. 31.12.2015.

Regnskapet er revidert og godkjent av KomRev Trøndelag IKS.

Revisors beretning datert 14.04.2016 og kontrollutvalgets uttalelse datert 31.05.2016 tas til orientering.

Årsregnskapet viser regnskapsmessig netto driftsresultat på 1,97 %. Reelt netto driftsresultat 4,36 %. Viser til note 16 i regnskap 2015.

Årsmøtet i Grane Frivillighetssentral fattet vedtak sak 5/16 - Regnskap 2015.  
*Regnskapet for 2015 godkjennes, og mindreforbruk på kr. 26 880 settes på fond 25199452 Frivillighetssentralen.*

Vedtaket fattet etter regnskapsavleggelse, og må godkjennes av kommunestyret.

Administrasjonen foreslår å avsette mindreforbruket kr. 6.6 mill direkte til disposisjonsfond. Dette for å få bygd opp egenkapital til nytt sykehjem.

Bygging av nytt sykehjem vil føre til at driftsutgiftene vil øke som skissert nedenfor. Evt. låneopptak 2017 nytt sykehjem ekstra driftsutgifter (økonomiplan 2016 pkt.4.2) vil utgjøre:

	<b>Avdrag 40 år</b>	<b>Avdrag 30 år</b>	<b>Avdrag 20 år</b>	<b>Renter (3%)</b>
<b>Lån 100 mill</b>	2 500 000	3 333 000	5 000 000	3 000 000
<b>Lån 70 mill</b>	1 750 000	2 333 333	3 500 000	2 100 000
<b>Lån 50 mill</b>	1 250 000	1 666 666	2 500 000	1 500 000

For å få realisert nytt sykehjem bør vi nå, når vi har muligheten til det, opparbeide så mye egenkapital som mulig. Dette for at et godt tjenestetilbud kan opprettholdes i årene framover. Ikke lovpålagte investeringer bør ikke prioriteres i inneværende økonomiperiode. Grane kommune er en liten kommune, og investering i nytt sykehjem kan bli en økonomisk utfordring i årene som kommer. Ved låneopptak kr. 100 mill (40 år) må driftsutgiftene reduseres med 5,5 mill.

Pr. tiden er usikkerheten stor om fremtidige kommunale rammebetingelser. Dette er også en av årsakene til at investeringsrammen på ikke lovpålagte anbefales å ligge lavt i noen år framover.

**Rådmannens innstilling:**

1. Det fremlagte årsregnskap fastsettes som Grane kommunes regnskap for 2015.
2. Den fremlagte årsberetning 2015 godkjennes.
3. Årets regnskapsmessige overskudd avsettes:

Disposisjonsfond kr.6.683.830,99 (25699001)

4. Godkjenning av årsmøtesak nr. 5 Grane Frivillighetssentral. (KOK 8/16) mindreforbruk frivillighetssentralen kr 26.880 avsettes bundet driftsfond frivillighetssentralen. (25199452)

**Budsjettregulering:**

8400.19300.880	6.683.830,99	K	(Årets overskudd)
8400.15400.880	6.683.830,99	D	(Avsetning disposisjonsfond) (25699001)
2600.15500.880	26.880	D	(Avsetning bundet driftsfond Frivillighetssentralen) (25199452)
2600.19400.880	26.880	K	(Bruk av disposisjonsfond) (25699001)

**Formannskapet 14.06.2016:****Møtebehandling:**

Rådmannens innstilling enstemmig vedtatt.

**FS- 040/16 Vedtak:**

Det fremlagte årsregnskap fastsettes som Grane kommunes regnskap for 2015.

1. Den fremlagte årsberetning 2015 godkjennes.
2. Årets regnskapsmessige overskudd avsettes:  
Disposisjonsfond kr.6.683.830,99 (25699001)
1. Godkjenning av årsmøtesak nr. 5 Grane Frivillighetssentral. (KOK 8/16)  
mindreforbruk frivillighetssentralen kr 26.880 avsettes bundet driftsfond frivillighetssentralen. (25199452)

**Budsjettregulering:**

8400.19300.880	6.683.830,99	K	(Årets overskudd)
8400.15400.880	6.683.830,99	D	(Avsetning disposisjonsfond) (25699001)
2600.15500.880	26.880	D	(Avsetning bundet driftsfond Frivillighetssentralen) (25199452)
2600.19400.880	26.880	K	(Bruk av disposisjonsfond) (25699001)







## Grane kommune

ArkivKode:  
Arkivsak: 09/270  
JournalpostID: 16/2083  
Saksbehandler: Tone Larsen  
Dato: 22.05.2016

Saksnummer	Utvalg	Møtedato
041/16	Formannskapet	14.06.2016
032/16	Kommunestyret	22.06.2016

Jfr. delegasjonsreglement for Grane kommune, vedtatt i kommunestyret 19.05.10.

### Helgeland Kraft AS - etablering av konsern. Svar på høring.

Rådmann vil gjøre oppmerksom på at representantene i Bedriftsforsamlingen som i følge forvaltningsloven bør vurderes vedr habilitet. Det gjelder også varamedlemmer til bedriftsforsamlingen i Helgelandkraft.

Trykte vedlegg: Vedtekter Helgeland kraft as.  
Helgeland Kraft AS- etablering av Konsern datert 06.04.16

#### Sammendrag:

Helgeland Kraft AS ber eierkommunen gi sin tilslutning til en konsernmodell for selskapet. På den måten vil selskapet oppfylle de nye kravene som stilles i Energiloven (vedtatt 18.03.2016). Det nye lovkravet dreier seg først og fremst om å skille morselskapet fra nettselskap. Helgeland Kraft AS løser dette ved å foreslå etablering av Konsern i stedet for aksjeselskap. Eierkommunene vil ha styring gjennom bedriftsforsamling for konsernet, men ikke for underselskapene.

Advokat Lund & co er engasjert av de 4 største eierkommunene; Brønnøy, Vefsn, Alstahaug og Rana.  
*«I den forbindelse ønsker kommunene (Brønnøy, Vefsn, Alstahaug og Rana) en uavhengig vurdering av hele saksunderlaget som grunnlag for en sak til kommunestyrene. Hva er konsekvensene for kommunene av omdanningen, hvilket muligheter har vi, og hva er strategisk og finansielt riktig å gjøre?»*

Lund & co sier bl.a. følgende om bakgrunn for konsernmodellen:

*Morselskap eller kontrollerende eier i det integrerte foretaket skal ikke gi instruksjoner til nettforetak om den daglige driften eller om avgjørelser vedrørende utbygging eller oppgradering av nettet. Dette er ikke til hinder for overordnet styring med nettforetakets økonomiske rammer.*

Helgeland Kraft AS presenterer følgende kart for den nye organisasjonen ;

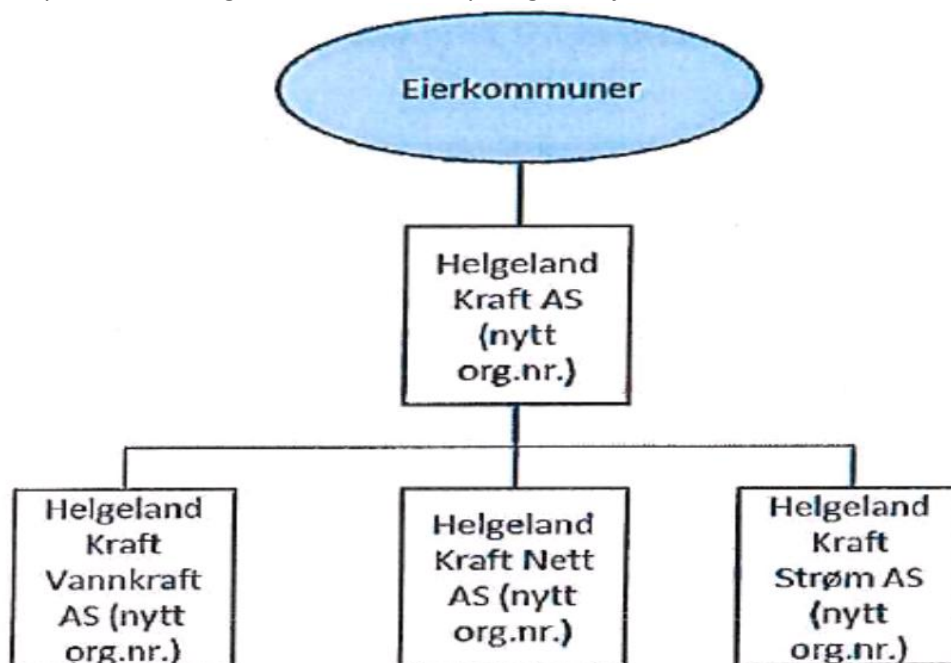

Det vil ikke være endring av eierstrukturen, dvs aksjefordelingen og sammensetning av representanter fra kommunene i morselskapet. I datterselskapene blir ikke eierkommunene representert.

Helgeland Kraft AS har satt følgende fremdriftsplan for konsernetableringen:

Selskapets ledelse og styre har arbeidet med konsernetableringen siden 2014. Eierne er informert om arbeidet i generalforsamlinger i 2014 og 2015 samt eget eiermøte 11.06.15. Videre pågår nå kontaktmøter med kommunestyrene i eierkommunene der konsernetablering er et deltema.

Under forutsetning av at styret i HK gir sin tilslutning til en konsernetablering som beskrevet ovenfor, planlegges det for fremleggelse og behandling i kommunestyrene i perioden april – juni, der fullmakt til å møte i generalforsamling i Helgeland Kraft blir gitt. Med tilslutning i kommunestyrene planlegges det for endelig styrebehandling av konsernomdanningen 31.08.16 og endelig vedtak i generalforsamlingen 23.09.16 etter forutgående behandling i bedriftsforsamlingen samme dag.

Under forutsetning av at generalforsamlingen vedtar konsernomdanningen, vil det nye konsernet etableres med virkning fra 01.01.17.

Lund & co kommenterer

Forut for lovendringen hadde kravet om selskapsmessig og funksjonelt skille kun omfattet nettselskap med mer enn 100 000 abonnenter. Etter lovvedtaket i mars 2016 gjelder kravet om slikt skille for alle nettselskap. Lovforslaget ble vedtatt etter betydelige forhandlinger i energi- og miljøkomiteen. Kravet om selskapsmessig skille fikk bred støtte i Stortinget, det var særlig kravet om funksjonelt skille som var omdiskutert. Regjeringens forslag ble sikret flertall av Venstre og Miljøpartiet De Grønne, men fristen for å gjennomføre skillet ble utsatt til 1. januar 2021. Deler av mindretallet har varslet omkamp om kravet til funksjonelt skille dersom det blir grunnlag for det etter neste stortingsvalg.

Som det fremgår er det gitt en relativt romslig frist for å gjennomføre de nye kravene til selskapsmessig og funksjonelt skille, det må være gjennomført innen 1. januar 2021. Dette innebærer at også Kommunene har god tid til å vurdere overgang til en konsernmodell, det er ingen grunn til at dette må gjennomføres nå innen den fremdriftsplanen Selskapet har lagt opp til dersom Kommunene mener det er behov for mer tid. I den

Både de 4 største eierkommunene og Helgeland Kraft as har i flere omganger engasjert sine juridiske rådgivere. Dersom det kommer ny informasjon i juni mnd, vil dette legges fram for formannskap og kommunestyre.

### Bakgrunn

Eierkommunene har fått tilsendt følgende anbefaling fra styret i Helgeland Kraft AS:

Styret i HK vedtok 17.03.16 å anbefale eierkommunene å gi sin tilslutning til konsernetableringen. Vedtaket lyder som følger:

1. *"Styret vedtar å anbefale for eierkommunene at Helgeland Kraft AS omdannes til konsern slik at virksomhetsområdene vannkraftproduksjon, distribusjonsnett og strømsalg fordeles på tre heleide datterselskaper. Stabsfunksjonene flyttes over fra dagens HK til det nye HK Holding via fisjon/fusjon gjennom et hjelpeselskap.*
2. *Styret gir sin tilslutning til den av administrasjonen fremlagte løsningsmodell herunder utkast til vedtekter i morselskapet, utkast til vedtekter for heleide datterselskaper, utkast til instruksjoner for valgkomitéene og utkast til eierstyringsdokument.*
3. *Administrasjonen legger til rette for orientering og beslutninger hos eierne.*
4. *Administrasjonen gis fullmakt til å foreta de handlinger som er nødvendig (som f.eks. etablering av hjelpekonsern) fram til styrets endelige behandling av konsernomdanningen 31.08.16."*

For at konsernetableringen skal kunne gjennomføres med virkning fra 01.01.17 vil det være nødvendig med likelydende vedtak i kommunestyrene og at vedtakene foreligger senest innen utløpet av juni i år.

*Styret anbefaler kommunestyrene i Alstahaug, Brønnøy, Dønna, Grane, Hattfjelldal, Hemnes, Herøy, Leirfjord, Nesna, Rana, Sømna, Vefsn, Vega og Vevelstad å fatte slikt vedtak:*

- 1. Kommunestyret gir sin tilslutning til at Helgeland Kraft AS omdannes til konsern og at konsernetableringen gjennomføres som presentert i selskapets notat til eierkommunene av 18.03.2016.*
- 2. Kommunestyret gir ordføreren eller den ordføreren bemyndiger fullmakt til å representere kommunen i ekstraordinær generalforsamling i Helgeland Kraft AS og stemme for at Helgeland Kraft AS omdannes til konsern ved at Helgeland Kraft AS fusjonerer med Helgeland Kraft Vannkraft AS, som inngår i et hjelpekonsern opprettet for å tilrettelegge for konsernetableringen, og fullt ut eiet av Helgeland Kraft AS.*

*Ved gjennomføring av fusjonen vil Helgeland Kraft AS slettes og kommunen vil motta aksjer i Helgeland Kraft Holding AS, som er morselskap i hjelpekonsern, i samme forhold som kommunen i dag eier aksjer i Helgeland Kraft AS. Etter gjennomføring av konsernetableringen vil Helgeland Kraft Holding AS endre navn til Helgeland Kraft AS.*

- 3. Kommunestyret gir ordføreren eller den ordføreren bemyndiger fullmakt til å representere kommunen i handlinger i sammenheng med omdannelsen til konsern, herunder til å erklære at aksjonæravtalen for Helgeland Kraft AS bortfaller med virkning fra gjennomføring av konsernetableringen.*

### **Andre kommuners behandling:**

Alstahaug kommune, formannskapet: behandlet saken tirsdag 31. mai med slik innstilling til kommunestyret:

Før Alstahaug kommunestyre gir sin tilslutning til at Helgeland Kraft AS omdannes til konsern, bes administrasjonssjefen å utrede hvilke konsekvenser den foreslåtte konsernmodellen vil ha for kommunens eierstyring og kontroll med selskapet, herunder spørsmål om:

- Avkastningskrav
- Omsetningsbegrensninger
- Bestemmelser om bedriftsforsamling
- Instruks for valgkomiteen
- Vedtektene
- Styresammensetningen og vedtektene i datterselskapene

Administrasjonssjefen får i oppdrag å utarbeide forslag til en felles eierstrategi i fellesskap med kommunene Rana, Vefsn og Brønnøy. Forslaget skal sendes ut på høring til alle eierkommunene, før

endelig forslag oversendes til behandling i eierkommunene. Arbeidet bør være sluttført med vedtak i alle eierkommunene innen 01.12.16.

Rana kommune, formannskapet:

### **PS 47/16 Helgeland Kraft AS - Omdanning til konsern - Eierskapsstrategi**

#### **Saksprotokoll - Formannskapet - 31.05.2016 - sak 47/16**

#### **Vedtak:**

Saken utsettes til formannskapet den 21.06.16.

Vedlegges protokollen:

Arbeidet med konsern i Helgelandskraft gjennomføres som planlagt med generalforsamling 23. september 2016. Arbeidet med eierskapsmelding sluttføres i 2017.

Rådmennene i kommunene informerer foreløpig slik:

Hemnes kommune Setter ikke saken opp til behandling før ferien. Neste møterunde for oss er medio

sept.

Leirfjord kommune: I Leirfjord vil vi behandle dette som planlagt den 22.06.16

Hattfjell kommune: sannsynligvis fremme sak til kommunestyret den 16.06

Herøy kommune Har fulgt anbefalingen fra styret. Saken var til behandling i formannskapet 10. mai og går i kommunestyret 21. juni

Andre sier at I praksis vil vi måtte avventa hva de fire største bestemmer seg for, og deretter ta hensyn/konsekvens av deres valg.

### **Helgeland Kraft AS sier følgende ei mail av 3.6.16:**

*Helgeland Krafts styre gikk gjennom status i saken i styremøtet 02.06.16 og bad om at konsekvenser ved en utsettelse ble nærmere konkretisert og kommunisert ut til selskapets eiere.*

*Med henvisning til Helgeland Krafts brev av 25.05.16 der det på det sterkeste ble advart mot utsettelse av konsernetableringen konkretiseres følgende:*

- *påløpte kostnader er så langt 3,9 mill. kr av budsjett 5 mill. kr (ekstern bistand og interne timer)*
- *merkostnader ved ett års utsettelse anslås til 2 mill. kr i direkte kostnader pga. nødvendige oppdateringer ved et nytt gjennomføringstidspunkt*
- *En utsettelse vil også medføre forsinkelser og konsekvenser for flere andre prosesser som pågår i sammenheng med eller er planlagt i etterkant av konsernetableringen:*
- *forbedret virksomhetsstyringssystem*
- *mulig overgang til internasjonale regnskapsregler som tilpasning til forventinger fra långivere*
- *svekket omdømme i obligasjonsmarkedet ved utsettelse av allerede igangsatt prosess mot obligasjonseierne*
- *mindre tid til tilpasning til et langt mer utfordrende og krevende funksjonelt skille fra 2021*
- *generelt effektivitetstap internt pga. svekket moment og drivkraft i hele organisasjonen*
- *utsatt høsting av de fordeler et konsern gir innen målrettet fokus og dermed økt lønnsomhet og verdiskaping*

*Det har hele tiden vært en forutsetning at overgangen til konsern gjennomføres uten vesentlige endringer som berører styringsstruktur og eiermessige forhold utover nødvendig tilpasning av eksisterende styringsdokumenter til ny formell selskapsorganisering. Vi viser her også til tidligere oversendt notat av 24.05.16 fra vår juridiske rådgiver advokatfirmaet Selmer som bekrefter at kommunenes eierstyring videreføres uendret sammenlignet med det som gjelder i dag.*

*Vi har underveis klart presisert at arbeidet med en felles eierstrategi ikke har direkte sammenheng med eller bør koples til selve konsernetableringsprosessen så lenge utgangspunktet har vært minst mulig endringer fra det bestående. Vi vil igjen understreke at arbeidet med en felles eierstrategi ikke utfordres av at Helgeland Kraft etableres som konsern først.*

### **Vurdering:**

Rådmann ser at vi har ett par alternativ for behandling av denne saken.

- Avvente de 4 store eierens beslutning og se deres vurdering av konsernmodellen, særlig det som angår eierkommunenes styringsrett over bla. fremtidig økonomisk utbytte.

Eller

- Gi vår tilslutning uavhengig av utredningene som foregår i de 4 største eierkommunene.

Når det gjelder Konsernmodellen har rådmann en betenkning, og det er at eierkommunene mister styring av underselskap. Derfor er det viktig med tydelig styring av morselskapet og dets økonomiske forhold til de underliggende selskapene. Det er fornuftig at de største eierkommunene går sammen

om en felles eierskapsstrategi som de mindre kommunene også kan slutte seg til. Ideelt sett skulle samtlige ordførere kunne deltatt i utforming av mål og strategi for eierskapet.

#### Vedrørende kommunalt eierskap generelt

I forrige kommunestyreperiode var utarbeidelse av en eierskapsstrategi/eierskapsmelding satt opp i overordna planstrategi. Den er ikke blitt fremmet for kommunestyret. Men utkast til slik melding (2014-2015) foreligger og er på nytt aktualisert gjennom engasjementet de 4 store eierkommunene nå viser i Konsernsaken i Helgeland Kraft as.

Følgende er hentet fra utkastet til Grane kommune:

*KS har utarbeidet 19 anbefalinger innenfor følgende emner om eierstyring, selskapsledelse og kontroll (utdypet i vedlagt KS-notat):*

*1. Obligatorisk opplæring av og informasjon til folkevalgte Hvis ikke kommunen signaliserer en aktiv rolle med krav og forventninger, vil andre aktørers krav og forventninger bli lagt til grunn. Det er ikke sikkert at det vil skape en utvikling i tråd med Grane kommunens interesser.*

*"Å eie er å ville", skriver Sandens kommune i sin eierskapsmelding, og oppsummerer noe som bør være helt sentralt tema i utformingen og etableringen av et godt eierskap.*

*Hovedspørsmålet er: Hva er det kommunale formålet med selskapet eller den kommunale eierandelen i selskapet? Hva er det man vil med sitt eierskap?*

*Det anbefales å skille mellom de krav kommunen stiller til hvordan eierskapet skal utøves (eierskapspolitikken), og de krav kommunen har overfor det enkelte selskap for å sikre at selskapet ivaretar de formål og målsettinger som eierne har satt (eierstrategien).*

*Det er særlig tre prinsipper som bør være styrende fra kommunens side*

- en bør praktisere åpenhet*
- en bør som eier være forutsigbar*
- en bør arbeide for størst mulig grad av effektivitet.*

*2. Utarbeidelse av eierskapsmeldinger*

*3. Utarbeidelse og revidering av selskapsstrategi og selskapsavtale/vedtekter*

*4. Vurderinger og valg av selskapsform*

*5. Fysisk skille mellom monopol og konkurransevirkosomhet*

*6. Tilsyn og kontroll med kommunale foretak og med forvaltningen av kommunens interesser i selskaper*

*7. Sammensetning og funksjon til eierorgan*

*8. Gjennomføring av eiermøter*

*9. Eiers krav til profesjonelle styrever i kommunal sektor*

*10. Valgkomite for styreutnevning i aksjeselskap og interkommunale selskaper*

*11. Rutiner for kompetansevurdering av selskapsstyrene*

*12. Styresammensetning i konsernmodell*

*13. Oppnevning av vararepresentanter*

*14. Habilitetsvurderinger og politisk representasjon i styrene*

*15. Kjønnrepresentasjon i styrene*

*16. Godtgjøring og registrering av styreverv*

*17. Arbeidsgivertilhørighet i selvstendige rettssubjekter*

*18. Utarbeidelse av etiske retningslinjer*

*19. Åpenhet og klarhet om administrasjonssjefens rolle i kommunale foretak*

I tillegg ville rådmann ha fremmet en vurdering om eierstrategien også skulle innehaforslag på

miljøprofil, universell utforming, inntak av lærlinger og forhold til arbeidstakere som ofte faller utenfor det ordinære arbeidslivet. Behandling av en eierskapsmelding for Grane kommune må gjelde for samtlige instanser vi er involvert i på eiersiden, og holdes utenfor selve Konsern saken. Status for eierskap 2014 var slik:

Selskap	Prosjektnr.	Eierandel	Aksjekapital
Helgeland Reiseliv AS	9403		kr 50 000
Destinasjon Helgeland AS	9404		kr 40 000
SHMIL AS	9405		kr 60 000
Helgeland Industrier AS	9406		kr 28 000
Helgelandskraft	9407		kr 7 392 000
Kommunekraft AS	9409		kr 1 000
Norske skogindustrier AS	9410		kr 3 110
Samisk Avis	9412		kr 500
Pre Bio AS	9413		kr 29 500
Grane Samfunnshus as	9414		kr 5 500
Vefsnlaks AS	9416		kr 12 000
Helgelandsbase Eiendom	9418	0,08 %	kr 2 000
Nordland Reiseliv AS	9420		kr 6 000
Grane bedriftsservice	9421		kr 35 000
Helgeland Veiutvikling AS	9424		kr 50 000
Helgeland Nasjonalparksenter	9425		kr 60 000
Sentrum Næringshage AS	9427		kr 49 248
Grane Næringsutvikling AS	9428		kr 304 500
Trofors Borettslag I	9422		kr 360 400
Trofors Borettslag II	9423		kr 400 541
SUM			kr 8 889 299

Rådmann vurderer det slik at eierskap og eierstrategier kan endres i tråd med samfunnets fokus på ulike forretningsområder i tillegg til noen vesentlige kjerneområder som hører inn i en slik strategi. Det må vurderes om kommunenes interesser i vesentlig grad vil påvirkes av konsernmodellen, eller om man gjennom styringen av konsernet kan medvirke til både utforming av eierskapsstrategi, og styre konsernet slik at intensjonene gjennomføres og utbytte kan hentes ut. For Grane kommunes vedkomne

er aksjeutbyttet lite sammenliknet med de 4 store eierkommunene, men dog stort i lokal sammenheng. Det er derfor klart ønskelig med en konsernstyring og økonomiforvaltning som genererer aksjeutbytte.

Rådmann kan anbefale å følge selskapets ønskede tempoplan med kommunestyrevedtak nå, og deretter slutte seg til en eierskapsmelding utformet av de fire store eierkommunene.

#### **Rådmannens innstilling:**

1. Grane kommunestyre gir sin tilskutning til at Helgeland Kraft as omdannes til konsern og at konsernetableringen gjennomføres som presentert i selskapets notat til eierkommunene av 18.03.2016.



2. Kommunestyret gir ordfører eller den ordfører bemyndiger fullmakt til å representere kommunen i ekstraordinær generalforsamling i Helgeland Kraft AS og stemme for at Helgeland Kraft AS omdannes til konsern ved at Helgeland Kraft AS fusjonerer med Helgeland Kraft Vannkraft AS, som inngår i et hjelpekonsern opprettet for å tilrettelegge for konsernetablering, og fullt ut eiet av Helgeland Kraft AS.

Ved gjennomføring av fusjonen vil Helgeland Kraft AS slettes og kommunene vil motta aksjer i Helgeland Kraft Holding A, som er morselskap i hjelpekonsernet, i samme forhold som kommunen i dag eier aksjer i Helgeland Kraft AS. Etter gjennomføring av konsernetableringen vil Helgeland Kraft Holding AS endre navn til Helgeland Kraft AS.

3. Kommunestyret gir ordfører eller den ordfører bemyndiger fullmakt til å representere kommunen i handlinger i sammenheng med omdannelsen av konsern., herunder til å erklære at aksjonæravtalen for Helgeland Kraft AS bortfaller med virkning fra gjennomføringen av konsernetableringen.
4. Grane kommune vil følge med i prosessen med utvikling av eierskapsmelning utviklet av de 4 største aksjonærene

#### **Formannskapet 14.06.2016:**

##### **Møtebehandling:**

Rådmannens innstilling enstemmig vedtatt.

##### **FS- 041/16 Vedtak:**

1. Grane kommunestyre gir sin tilskutning til at Helgeland Kraft as omdannes til konsern og at konsernetableringen gjennomføres som presentert i selskapets notat til eierkommunene av 18.03.2016.
2. Kommunestyret gir ordfører eller den ordfører bemyndiger fullmakt til å representere kommunen i ekstraordinær generalforsamling i Helgeland Kraft AS og stemme for at Helgeland Kraft AS omdannes til konsern ved at Helgeland Kraft AS fusjonerer med Helgeland Kraft Vannkraft AS, som inngår i et hjelpekonsern opprettet for å tilrettelegge for konsernetablering, og fullt ut eiet av Helgeland Kraft AS.

Ved gjennomføring av fusjonen vil Helgeland Kraft AS slettes og kommunene vil motta aksjer i Helgeland Kraft Holding A, som er morselskap i hjelpekonsernet, i samme forhold som kommunen i dag eier aksjer i Helgeland Kraft AS. Etter gjennomføring av konsernetableringen vil Helgeland Kraft Holding AS endre navn til Helgeland Kraft AS.

3. Kommunestyret gir ordfører eller den ordfører bemyndiger fullmakt til å representere kommunen i handlinger i sammenheng med omdannelsen av konsern., herunder til å erklære at aksjonæravtalen for Helgeland Kraft AS

bortfaller med virkning fra gjennomføringen av konsernetableringen.

4. Grane kommune vil følge med i prosessen med utvikling av eierskapsmelting utviklet av de 4 største aksjonærene



## Grane kommune

ArkivKode:  
Arkivsak: 12/309  
JournalpostID: 16/2360  
Saksbehandler: Tone Larsen  
Dato: 09.06.2016

Saksnummer	Utvalg	Møtedato
042/16	Formannskapet	14.06.2016
031/16	Nærings- og naturforvaltningskomite	15.06.2016
034/16	Kommunestyret	22.06.2016

Jfr. delegasjonsreglement for Grane kommune, vedtatt i kommunestyret 19.05.10.

### **Nytt sykehjem - valg av tomt for lokalisering av nytt sykehjem, omsorgsboliger m.m.**

Trykte vedlegg:

09.06.2016 49200

09.06.2016 49201

Nytt sykehjem - Valg av tomt for lokalisering av nytt sykehjem, omsorgsboliger m.m.

#### **Sammendrag:**

Administrasjonene har i sin bestilling av konsulentoppdrag for å finne egnet tomt, satt opp følgende kriterier:

- 1) sykehjem for 8 demensplasser, 4 rehabiliteringsplasser, 8 langtidspasienter, mulighet til utvidelse
- 2) ikke sykehjem med pleiefunksjoner over flere etasjerer.
- 3) flat tomt
- 4) unngå dyrkamark (vi kom fram til at tomteforslag som berører dyrkamark skal presenteres konsulent
- 5) parkering i kjeller for ansatte evt også for noen av de besøkende
- 6) sykkelkur
- 7) vurdering av infrastruktur, Vann avløpsledninger veiforhold strøm; tele/IKT. Dagens struktur og behov for nytt
- 8) vurdering av miljø: trafikk, støy
- 9) nærhet til natur med direkte gangforbindelse til naturområde (minimum et skogsområde på 100 m<sup>2</sup>), større skog i nærheten.
- 10) Undersøkelse av grunnforhold og vurdering av disse
- 11) Kostnadsoverslag for å opparbeide tomta inkl infrastruktur til ønsket formål.
- 12) Det skal fylles ut ROS-skjema som skal tilhøre Rapporten. ROS skjema er tilsvarende som for reguleringsplaner.

Multiconsult har vurdert 8 alternative tomteområder. Kostnadsoverslag for tomtene viser variasjon fra ca kr 3,8 mill til ca kr 13, 7 mill. at alternativ gamle grasbanen. Etter en totalvurdering av egnethet er ett tomteområde som fremstår som godt egnet ut i fra de 12 opplistede krav Grane kommune hadde i sin bestilling. Det er gamle grasbanen bak Trixie, men også tomtene på Båfjellmoen mener rådmann kan

være aktuelle, dersom man velger at jordvernet må vike for det nye arealformålet. Multiconsult

konkluderer med at der er det lavere tomtekostnader (oppkjøp av areal er ikke inkludert), men at både avstand og jordvern gjør at dette alternativet ikke er å anbefale.

Pleiefaglig vurdering er gjennomført og tomt nr 5, gamle grasbanen er satt opp som 1. prioritet. Legekontor/helse ønskes samlokalisert fra starten.

Helse og omsorgskomiteen (KHO) har allerede vurdert følgende:

Som avtalt under vår befaring av gressbanen som mulig tomt for det nye sykehjemmet har jeg muntlig (tlf) den 11.05.16 orientert leder i komite for oppvekst og kultur Ida Catrin Olsen om følgende: Dersom alternativ 5 (gressbanen) blir KHO's forslag til ny sykehjemstomt kan det bli aktuelt å foreslå å utnytte arealet øst for gressbanen. Dette vil medføre bruk av areal som idag nyttes til bl.a. skøytebane. KHO mener at dersom en slik løsning blir valgt MÅ det legges til rette/etableres nytt aktivitetsområde/skøytebane som erstatning. Komiteen har sett på skogområdet sør for kunstgressbanen som et mulig område.

I møtet i komiteen ble det påpekt at nytt sykehjem også må inneholde: : kjølerom/bårerom/sorgrom, fysio og ergoterapi, rehabilitering/treingsrom og helsestasjon. .

Notat Helsefaglige og pleiefaglige vurderinger av ny sykehjemstomt er vedlagt

Planfaglig vurdering : Området er regulert til / området er uplanlagt i kommuneplanens arealdel i påvente av planer for ny E6. Ved å legge en institusjon for eldre- og syke i området vil boligfeltet miste sine utviklingsmuligheter for andre interessenter.

Den aktuelle tomte er satt av til *reservert idrettsformål og offentlig område (barne- eller ungdomsskole).*

Lille skogen sør for Stormorskolen (trekanten der skolebussen kjører rundt i dag): er satt av til halvt offentlig område (barne- eller ungdomsskole), og friområde.

Jfr. reguleringsplan for Stormoen boligfelt I (plan 9) – vedtatt i 1980.

Plankartet samstemmer ikke med dagens realitet, "lille skogen" med vei rundt er ikke i dagens plankart, der det i tillegg er satt av til parkeringsplass rett sørvest for "lille skogen"

Reguleringsplanens bestemmelser vedr dette området :

### **Område for offentlig bebyggelse.**

#### § 7.

Området skal dekke funksjonene for barnehage, førskole og barneskole/ungdomsskole. De enkelte tomters bruk og funksjon fremgår av tekst på planen. Bebyggelsen kan oppføres i 1 etasje. Bebyggelsens art og utforming, beplantning, lekeområde, innhengning m.v. skal i hvert enkelt tilfelle godkjennes av bygningsrådet. Bygningsrådet kan kreve utarbeidet bebyggelsesplan for området i sin helhet, eller deler av det får anmeldelsen av et enkelt bygg behandles.



Reguleringsplan Stormoen I fra 1979.

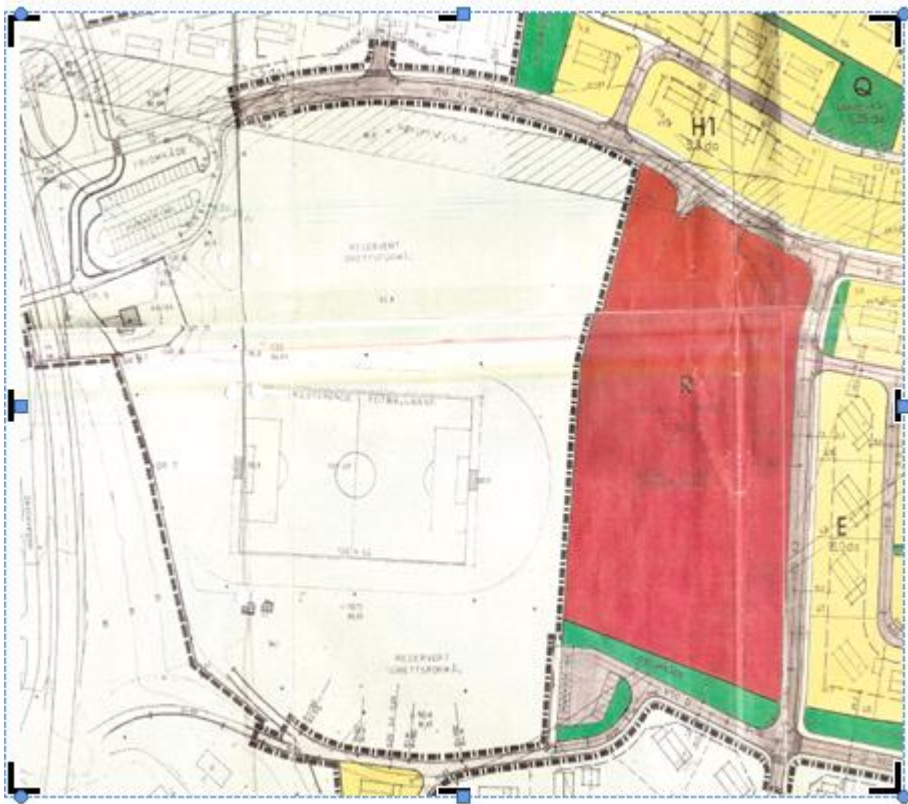

Konsekvenser for Oppvekst og kultur sitt virksomhetsområde: Ved bruk av området bortfaller nærmiljøets samlingspkt og aktivitetsareal for barn/unge. Ungdomsrådet har sakt at dette er i ubetydelig bruk. Nærmiljøanlegg for lek kan etableres på erstatningsareal nærmere Stormoen skoles område.

Forholdet til Husbanken; Husbankens tilskudds- og låneordninger tilpasses samfunnets behov gjennom regjeringens styringssignal. Siste kjente signal er at det fra 2017 vil bli prioritert volumøkonomi i antall pleieplasser, ikke kun til nybygg eller renovering av dagens sykehjem/det antall plasser som er pr i dag. En avdeling som skal drives effektivt bør ha 8 rom; pr i dag har Grane kommune 20 pasientrom. Rådmannen anbefaler at det bygges 24 pasientrom og at bygget blir i 2 etasjer med kontor, møterom i 2.etg.

Investeringsbudsjett 2016 – 2017:

Det er i økonomiplanen avsatt kr 650 000 til prosjektering og anbudsutforming av nytt sykehjem, i tillegg til utarbeidelse av rapporten som nå foreligger. Resterende utgifter i årene etter 2016.

Veien videre

Neste fase i arbeidet er prosjekteringsfasen og reguleringsplanlegging. Deretter husbanksamarbeid om finansiering, økonomiplanvedtak, anbud og realisering.

**Bakgrunn, tidligere vedtak:**

<b>Kommunestyrets vedtak fra oktober 2012; KS-037/12</b>	<b>Kommunestyrets vedtak juni 2015: KS 021/15</b>
<p>Ny prosjektgruppe etableres, formannskapet får fullmakt til oppnevning.</p> <ol style="list-style-type: none"> <li>2. Grane kommune inngår forhandlinger med eiere av aktuelle tomter om mulig erverv.</li> <li>3. Utlysning av eventuell arkitekt konkurranse og utarbeidelse av skisseprosjekt iverksettes når nødvendige avklaringer er på plass.</li> <li>4. Prosjektgruppen skal se på hvilke investerings- og driftskostnader som følger de ulike løsninger, samt se på etterbruken av eksisterende bygningsmasse i skoleveien 23 ved eventuelt nybygg.</li> <li>5. Målet er å søke investeringstilskudd på aktuelle tiltak innen 2015.</li> </ol>	<ol style="list-style-type: none"> <li>1. Grane kommunestyre tar til etterretning at forhandlingene mellom kommunen og Svenningdal Trevarrefabrikk AS ikke har ført frem til erverv av fabrikktomta.</li> <li>2. Grane kommune iverksetter ikke prosess med frivillig voldgift eller ekspropriasjon av fabrikktomta, men vurderer i stedet andre tomtealternativ.</li> <li>3. Rådmannen gis fullmakt til å vurdere andre tomtealternativ for bygging av ny sykeheim, og til å leie inn faglig bistand til utredning av og forslag til tomtevalg.</li> </ol>
FS-046/15 Vedtak:	<b>NNF-002/16 Vedtak</b> <b>Helse og omsorgskomiteens vedtak</b>
Formannskapet støtter alternativet med å finne egnet tomt til nytt helsetun : Sykehjem med 20 sykehjemsplasser med direkte tilknytning til hjemmetjeneste og 4 bemannede boliger, legekontor og ambulansetjeneste.	N`NF komiteen: Grane kommune utvider ikke Multiconsults oppdrag for videre utredninger av fabrikktomta eller dagens plassering. Man konsentrerer seg om de 6 alternativer som tilfredsstillende kriterier om tilgjengelig areal.

<p>Formannskapet ønsker følgende</p> <p>utbyggingsrekkefølge dersom det ikke kan investeres i hele helsetunet samtidig : Sykehjem med 20 sykehjemsplasser med direkte tilknytning til hjemmetjeneste og deretter 4 bemannede boliger. Deretter de andre funksjonene som det er naturlig å samlokalisere.</p> <p>Ordfører fremmet følgende tillegg : Rådmannen gis fullmakt til å innhente nødvendig kompetanse til utredningsarbeidet</p>	<p>Det vurderes om det kan gis en anbefaling om evt.</p> <p>gjenbruk av bygningsmasse til sjukeheim på dagens plassering</p> <p>Komite for helse- og omsorg. Komiteen støtter alternativet med å finne egnet tomt til nytt sykehjem/helsetun : Sykehjem med 20 sykehjemsplasser med direkte tilknytning til hjemmetjeneste og 4 bemannede boliger, legekantor og ambulansetjeneste. Komiteen ønsker følgende utbyggingsrekkefølge dersom det ikke kan investeres i hele helsetunet samtidig : Sykehjem med 20 sykehjemsplasser med direkte tilknytning til hjemmetjeneste og deretter 4 bemannede boliger. Deretter de andre funksjonene som det er naturlig å samlokalisere. Ordfører fremmet følgende tillegg : Rådmannen gis fullmakt til å innhente nødvendig kompetanse til utredningsarbeidet.</p>
---	--

Ungdomsrådet er utfordret på å gi sin uttalelse. Rådet har fattet slikt vedtak: UR-002/16:

Tomt nr	Bruker ungdommen og barna området ? (leker/går tur/henger rundt/aktiviteter) Ja / NEI	Er det greit at tannlegekontoret ligger her (sett JA eller NEI)	Kommentarer fra Ungdomsrådet
0, der dagens sykehjem ligger	Nei		
1, oppfor skibakken/ akebakken/barnehagen på Stormoen	Nei	Ja	Nært akebakke og barnehagens kjøte
2, Ved Brannstasjon 3, Båfjellmoen, jordene der, E6 skal jo legges vekk herfra 4, Gammelsagmaro	Nei Nei Ja	Ja Nei Ja	Langt, ikke egnet vei Gangfelt, enn den bratte stien
5, banen bak Trixie	Nei	Ja	
6, Høgtun der kommer ny vei og ny E6 etter hvert	Nei	Nei	Langt
7, Oppe på Vassbekkmoen	Nei	Ja	
8, Fabrikktomta bak Jern og Bygg	Nei	Ja	

(Kommunestyret har sakt at den skal ikke brukes egentlig)			
---	--	--	--

### Vurdering:

Rådmannen støtter seg til den utredning som er foretatt av Multiconsult og til de pleiefaglige vurderingene foretatt av Helse- og omsorgsavdelingen. Konklusjonen er at tomtealternativ gamle grasbanen er beste alternativ for plassering av nytt sykehjem.

Kostnadstabell for opparbeidelse av tomt:

	Tomt 1 : Stormoen	Tomt 2: Brannstasjonen	Tomt 3: Båfjellmoen vest	Tomt 3: Båfjellmoen øst	Tomt 4: Gammelsagmaro	Tomt 5: Gamle grasbanen ved Trixie	Tomt 6: Høgtun/Erikmoen	Tomt 7: Vassbekkvn.
Trafikkareal	2 850 000	2 850 000	2 850 000	2 850 000	2 850 000	2 850 000	2 850 000	2 850 000
Veg/avkjørsel / g-/s-veg	8 400 000	100 000	350 000	350 000	3 500 000	100 000	8 400 000	4 800 000
Usikkerhet grunnforhold			500 000		1 000 000	2 000 000		
Trafo	500 000	500 000	500 000	500 000	500 000	500 000	500 000	500 000
VA	700 000		150 000	150 000			700 000	
Risikoavsetning 10%	1 245 000	345 000	420 000	420 000	785 000	545 000	1 245 000	815 000
Sum infrastruktur	13 695 000	3 795 000	4 620 000	4 120 000	8 635 000	5 995 000	13 695 000	8 965 000

Tomt nr 3 på Båfjellmoen er beregnet å gi de laveste opparbeidelseskostnadene. Utgifter til oppkjøp av arealet er ikke medregnet.

Fabrikktomta i Industriveien var beregnet til ca kr 4,9 mill. I tillegg kommer kjøpekostnaden og riving av bygg.

Tomt nr 5 er allerede eiet av Grane kommune, og har ingen kjøpskostnader.

Sammenstilling av 31 undersøkte forhold på samtlige tomter, viser slikt resultat :

Tomt 0: Dagens sykehjem
Tomt 1: Stormoen
Tomt 2: Brannstasjonen
Tomt 3 vest: Båfjellmoen vest
Tomt 3 øst: Båfjellmoen øst
Tomt 4: Gammelsagmaro
Tomt 5: Gamle grasbanen ved Trixie
Tomt 6: Høgtun/Erikmoen
Tomt 7: Vassbekkveien

### Tegnforklaring Egnethet

Lite egnet
Middels egnet
Godt egnet



		TOMT 0	TOMT 1	TOMT 2	TOMT 3V	TOMT 3Ø	TOMT 4	TOMT 5	TOMT 6	TOMT 7
<b>RISIKO OG SÅRBARHET</b>		Egnet-het	Egnet-het	Egnet-het	Egnet-het	Egnet-het	Egnet-het	Egnet-het	Egnet-het	Egnet-het
GRUNNFORHOLD	Er det fare for snø-, is-, jord-, stein-, eller bølgefare?									
	Er det fare for utglidning av området?									
FLOM	Planlegges tilbakjønnere/brett/masseløslende bakk over 20 meter?									
	Er det fare for flom eller flomskred, også i forhold til klimaendringer?									
RADON	Problemer med overflatevann, avløpsystem, lukkede bassen, vannoppsamlere i kjellere osv?									
SAMFERDSEL TRANSPORT	Er det radon i grunnene?									
	Vil område/hendelser på transportnett utgjøre en risiko? På veg, bru?									
VANNFØRSTYING	Trafikkløsthet									
	Er det behov for å styrke/ulov vannførstyringen?									
AVLØP	Har området tilstrekkelig sluttvannførstyring?									
	Er det behov for å styrke/ulov avløpsnettet? (til vannrenn)									
MAGNETFELT	Er det behov for å styrke/ulov avløpsnettet? (til vannrenn)									
FORURENSNING	Ligger området innen magnetfelt fra høyspentlinjer?									
	Er det forurennet grunn i området?									
FAGLIGE OMGIVELSER	Trafikkløsthet eller annen støy									
	Er det beringsformasjoner som utgjør fare? (slur, skrenter, etc/over)									
SÅRBARE OGJETER: DYRKA MARK OG SKOG										
<b>EGNETHETSANALYSE</b>		Egnet-het	Egnet-het	Egnet-het	Egnet-het	Egnet-het	Egnet-het	Egnet-het	Egnet-het	Egnet-het
TOMTESTØRREELSE	Er tomte minimum 9 dekar?									
TOPOGRAFI	Er det mulig å bygge på ett plan, uten heis?									
ATKOMST - behov for ny veg	(nye ny veg gir rødt pga kostnad)									
PARKERING I KJELLER										
LOKALKLIMA	Sol og skygge									
AVSTANDER TIL	Andre forhold (til luft langs evl)									
	Natur									
BEREDSKAP	Sentrum, butikk, service									
	Busstopp/plass									
EGNET FOR SAMLOKALISERING med ambulanse, lege- og tannlegekontor	Landingsplass for helikopter									
	Mulighet for evakuering									
PLANSTATUS	Utbygningstid brønn									
	MULIGHET FOR PRIVATE									
UTBYGGERE										
Tegnforklaring Egnethet										
Lite egnet	Antall røde	3	4	3	2	2	3	0	6	6
Middels egnet	Antall gule	10	9	12	12	11	14	9	8	11
Godt egnet	Antall grønne	14	18	14	17	18	14	22	17	14
		35	31	31	31	31	31	31	31	31

Nederst er det foretatt opptelling av hvor parametere som er lite egnet, middels egnet og godt egnet.

Tomt 5 er det tomtevalget som har flest poeng på "godt egnet" og null poeng på "Lite egnet". Rapporten fra Multiconsult sier følgende om grunnforhold:

**Tomt 5: Gamle grasbanen ved Trixie**

Fått opplyst at dette er et oppfylt dalsøkk. Kan være masser som er uegnet for sålefundamentering, kan bli behov for peler.

Rådmann har valgt å ikke igangsette grunnundersøkelser på samtlige tomtealternativ. Det medfører en risiko for hele prosjektet. Å foreta grunnundersøkelser på 7 ulike areal ble vurdert til å være så ressurskrevende, at det var viktig at egnethetsanalysen for øvrige parametere forelå, slik at grunnundersøkelser kan foretas på et velsortert utvalgt av tomter.

Av relevante forhold som ikke er vurdert er :

- Kostnader for tomtekjøp på de tomter Grane kommune ikke eier selv
- Tettstedsutvikling generelt og problemstillinger rundt "hvor skal Trofors vokse?"
- Nye muligheter og begrensninger ved om legging av dagens E6

Lokalisering av nytt sykehjem på tomt nr 5, vil sette begrensninger på utvikling av nærmiljøanlegg og idretts- og kulturanlegg på Stormoen. Rådmann ser svært positivt på at det finnes erstatningsområder for nærmiljøanlegg og fysiske aktiviteter i nærheten, og vil anbefale at utbyggingen av sykehjem også omfatter opparbeidelse av slikt areal. Området mellom dagens barnehage og skole blir sperret for utvikling av disse byggene. Det er prisen vi betaler for en lokalisering i dette området. Rådmann vil ikke spå om fremtidige barnetall og eventuelle utvidelsesbehov av barnehagen og småskolebyggets område, men erkjenner at disse utviklingsmulighetene begrenses. Derimot åpnes nye muligheter for byggdrift ved samling av flere kommunale formålsbygg innen et begrenset areal. Noe som kan bety en effektiv vaktmesterdrift og gode nære løsninger ved behov for evakuering av sykehjemmet (brann og røykspredning kan også hemme oss med slik nærhet).

Med bakgrunn i de fakta og anbefalinger som foreligger, konkluderer Rådmann med at tomtealternativ 5, gamle grasbanen, er beste tomtealternativet.

Som evt reservemulighet vil rådmann anbefale Båfjellmoen og en løsning hvor tannlegekontoret ikke samlokaliseres med øvrige tjenester innen helse- og omsorg, og at jordvernet nedprioriteres til fordel for samfunnsnyttig institusjon. Dette alternativet for nest best vurdering ut i fra de vurdere forholdene i Multiconsults rapport. Og i tillegg vil dette området ikke innebære nedbygging av nærmiljøanlegg og fortetting av bygg i det etablerte boligfeltet på Stormoen.

#### **Rådmannens innstilling:**

1. Grane kommunestyre vedtar oppstart av prosjektering og nødvendig planlegging for sykehjemsutbygging på tomteareal ved den gamle grasbanen på Stormoen (Bak Trixie).
2. Begrunnelse for tomtevalget er det forholdene som er kommet fram gjennom omfattende undersøkelse av over 30 parametere og vektning av disse. Konklusjonen er at tomtealternativet som nå velges er det som er best egnet av de vurderte alternativene.
3. Samtidig med planlegging av nytt sykehjem, skal det også planlegges og opparbeides aktivitetsområdet for barn sør sørøst for Stormoen skole.
4. Med Sykehjem menes også samlokalisering av flere helsetjenester og mulighet for å bygge døgnbemannede omsorgsboliger.
5. Helseforetaket varsles om våre planer, jfr inngått avtale gjennom Samhandlingsreformen.

6. Helseforetaket gis mulighet til å samarbeide med Grane kommune om samlokalisering av ambulansetjenesten.
7. Nordland Fylkeskommunes tannhelsetjeneste gis mulighet til å samarbeide med Grane kommune om samlokalisering av ambulansetjenesten.

**Formannskapet 14.06.2016:**

**Møtebehandling:**

**Tor Stabbforsmo tok opp rådmannens innstilling**

**Ordfører la fram følgende forslag :**

1. Grane kommunestyre vedtar å utrede Båfjellmoen øst for E6 til tomt for nytt sykehjem, samt omsorgsboliger og samlokalisering for ambulanse.

**FS- 042/16 Vedtak:**

1. Grane kommunestyre vedtar oppstart av prosjektering og nødvendig planlegging for sykehjemsutbygging på tomteareal ved den gamle grasbanen på Stormoen (Bak Trixie) (4 stemmer)
2. Begrunnelse for tomtevalget er det forholdene som er kommet fram gjennom omfattende undersøkelse av over 30 parametere og vekting av disse. Konklusjonen er at tomtealternativet som nå velges er det som er best egnet av de vurderte alternativene.
3. Samtidig med planlegging av nytt sykehjem, skal det også planlegges og opparbeides aktivitetsområdet for barn sør sørøst for Stormoen skole.
4. Med Sykehjem menes også samlokalisering av flere helsetjenester og mulighet for å bygge døgnbemannede omsorgsboliger.
5. Helseforetaket varsles om våre planer, jfr inngått avtale gjennom Samhandlingsreformen.
6. Helseforetaket gis mulighet til å samarbeide med Grane kommune om samlokalisering av ambulansetjenesten.
7. Nordland Fylkeskommunes tannhelsetjeneste gis mulighet til å samarbeide med Grane kommune om samlokalisering av tannhelsetjenesten

Rådmannens innstilling vedtatt med 4 mot 1 stemme.





## Grane kommune

ArkivKode:  
Arkivsak: 14/235  
JournalpostID: 16/2156  
Saksbehandler: Tone Larsen  
Dato: 26.05.2016

Saksnummer	Utvalg	Møtedato
043/16	Formannskapet	14.06.2016
035/16	Kommunestyret	22.06.2016

Jfr. delegasjonsreglement for Grane kommune, vedtatt i kommunestyret 19.05.10.

### Ja eller nei til kommunesammenslåing, ny kommunestruktur.

#### Sammendrag:

Under det pågående kommunereformarbeidet, initiert at regjeringen, har kommunene Vefsn, Hemnes, Hattfjelldal og Grane sammen utredet mulig sammenslåing til en storkommune. Det totale innbyggertallet kan bli ca 20.000 innbyggere. Dette er etter ekspertutvalgets mening en kommunestørrelse som er robust til å møte fremtidens oppgaveløsning. Ekspertutvalget har satt minimum 10 000 innbyggere som minste anbefalt nivå utfra et definert kriteriesett. Ekspertutvalget har bestått av erfarne forskere og praktikere, som til sammen representerer en allsidig og god kompetanse på hele kommunesektoren.

Kommunene har oppfylt sin utredningsplikt jfr Kommuneproposisjon.

1. Utredningen av «Konsekvenser av alternative kommunestrukturmodeller på Helgeland» som Telemarksforskning har utarbeidet for følgende alternativ:

#### Alt. 1- Alle.

- Sammenslåing av 7 kommuner (Herøy, Alstahaug, Leirfjord, Vefsn, Grane, Hattfjelldal og Dønna) og vil gi en ny kommune med ca. 29000 innbyggere.

#### Alt.2 – HALD + Vefsn.

- Dette alternativ innebærer sammenslåing av 5 kommuner (Herøy, Alstahaug, Leirfjord, Dønna og Vefsn) og vil gi en ny kommune med ca. 26000 innbyggere.

#### Alt.3 – HALD.

- Dette alternativ innebærer sammenslåing av 4 kommuner (Herøy, Alstahaug, Leirfjord og Dønna) og vil gi en ny kommune med ca. 12700 innbyggere.

#### Alt.4 – Vefsn, Grane og Hattfjelldal.

- Dette alternativ innebærer sammenslåing av 3 kommuner (Vefsn, Grane og Hattfjelldal) og vil gi en ny kommune med ca. 16000 innbyggere.

Telemarksforskning vurderer alternativ 3 og 4 som de mest nærliggende og realistiske alternativene.

## 2. Utredning om sammenslåing av Grane, Hattfjelldal, Hemnes og Vefsn kommuner

Med bakgrunn i denne utredningen, vedtok kommunestyret å ikke gå videre med å utarbeide intensjonsavtale om sammenslåing.

Grane kommune har oppfylt Inndelingslovens krav til medvirkning i prosessen når tiltakene som er bestemt i egen kommunikasjonsplan med innbyggerne er gjennomført. (F-skapsak 59/15). Det er arrangert folkemøter, eget møte med ungdom på skolen og vedtatt stemmerett for 16 åringer ved folkeavstemningen.

### Resultat av rådgivende folkeavstemning

Rådgivende folkeavstemning om kommunesammenslåing ble avholdt i Grane kommune den 23. mai 2016. Til sammen 378 avga sin stemme på denne valgdagen.

Det har også vært forhåndsstemmegivning i perioden: 2. mai 2016 – 20. mai 2016, der 169 valgte å avgi sin stemme. Til sammen har 547 Graneværingene stemt. Valgoppslutningen i prosent: 45,8 %

Det var i tillegg vedtatt at nedre aldersgrense for å avgi stemme er 16 år.

Antall stemmegivere under 18 år: 29 stk.

Skal Grane kommune bli en del av en storkommune?

Ant.	Alt.	
426	Nei	
111	Ja	
	38	<i>Grane, Hattfjelldal og Vefsn skal sammen etablere en ny kommune</i>
	31	<i>Grane og Hattfjelldal skal sammen etablere en ny kommune</i>
	19	<i>Grane og Vefsn skal sammen etablere en ny kommune</i>
	23	<i>Grane, Hattfjelldal, Vefsn og Hemnes skal sammen etablere en ny kommune</i>
10	Vet ikke	

### Regjeringens fremdriftsplan

Det er lagt opp til at alle kommunene i Norge skal fatte vedtak vedr kommunesammenslåing innen juni 2016 og at Stortinget behandler ny kommunestruktur juni 2017.

### Grane kommune og økonomiske rammevilkår etter siste kommuneproposisjon.

Da kommunene ble presentert for nytt inntektssystem i slutten av desember 2015, ble det beregnet at Grane kommune ville få en mindreinntekt på kr 41.000 sammenliknet med utregningsmetode som ble benyttet tidligere. Det var da uvisst hvordan fordelingsresultatet ble for det nye regionale

tilskuddet. Det regionale tilskuddet kom som erstatning for småkommunetilskuddet og Nord-Norgetilskuddet.

For Grane kommune utgjorde disse to tilskuddsordningene kr 7,9 mill.

Strukturkriteriet som er innført viser at Grane kommune har mellom 25,4-50 km reisevei Mens Hattfjelldal er mørkere rød og ligger i sone for over 5 km reisevei til. Kommuner med høy verdi på strukturkriteriet, dvs har lang reisevei, får høyere kompensasjon for smådriftsulemper. Reiseavstand beregnet ut i fra hvor lang er reiseveien for å oppnå et innbyggertall på 5000 innbyggere. Nye innbyggertall viser slik pr 1.4.2016: :

Grane: 1459 (2011:1499) farge rødoransje

Hattfjelldal: 1445 (2011:1463) farge rød

Hemnes: 4489 (2011:4600) farge oransje

Vefsn: 13 339 (2011:13 307) farge lys gul

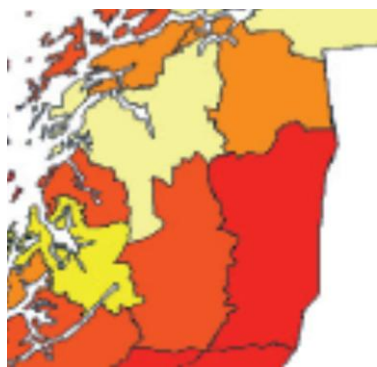

Kart over kommunenes verdi på strukturkriteriet (2015)

Under 3 km	(46)
3 km - 5,8 km	(74)
5,8 km - 11,5 km	(84)
11,5 km - 16,5 km	(49)
16,5 km - 25,4 km	(67)
25,4 km - 50 km	(78)
Over 50 km	(30)

For 2017 får Grane svak oppgang i sin tildeling av ramme fra Staten pga strukturkriteriet. I praksis blir det ingen budsjettendring.

Metodikken for utregning / kostnadsnøklerne for rammetildeling til kommunen endres/justeres hver 4. år.

#### Vurdering:

22 % av Grane kommunes innbyggere er over 67 år og 17 % er under 16 år.

Styringssignalene som Staten gir gjennom nytt inntektssystem og Kommuneproposisjonen viser at Grane kommune kan effektivisere sine administrasjonsutgifter med å øke samarbeidet med andre, derfor fordeles det i overkant av 1 mill kroner mindre til dette. Landbruk og miljøkriteriet er hovedårsak til dette. Grane kommune har allerede små ressurser innen landbruksadministrasjon og miljøvernforvaltning, og vi har her påtatt oss interkommunal oppgave med å administrere den interkommunale veterinærvakten.

Pga lave barnetall vil fordeling til grunnskolen reduseres med ca kr 400 000.

Pga en stadig økende andel eldre i befolkningen blir helse og pleie/omsorg forfordelt.

Vi ansees å være lite robuste hva gjelder næringsliv da en hjørnesteinsbedrift dominerer bedriftsbildet. Hvordan dette vil innvirke på selskapskatten, vet vi ikke pr i dag.

De økonomiske konsekvensene av å være en liten kommune som fortsetter som selvstendig kommune, er på nærende tidspunkt svært små.

Tidligere kommunestyrevedtak og rådgivende folkeavstemming viser at Grane kommune skal bestå

som egen kommune

Utredningen som kommunestyret har behandlet tidligere, Utredning om sammenslåing av Grane, Hattfjelldal, Hemnes og Vefsn kommuner, har heller ikke vist til store fordeler med sammenslåing.

Rådmannen innstiller derfor i tråd med dette på at Grane kommune opprettholder sin status som egen kommune.

Det kan fortsatt settes spørsmålstegn ved om det er for tette bånd mellom innbyggerne og de folkevalgte, og i administrasjonen slik at vi ofte får habilitetskonflikter eller mister tillitt pga mistanke om habilitetskonflikt. Det forholdet vil fortsatt måtte være skjerpet, slik at vi unngår å miste tillitt. Hver medarbeider og representant må være dette bevisst.

Når både kommunestyrevedtak og folkeavstemmingen viser at Grane skal bestå som egen kommune, tar rådmannen dette som signal på at det gis tilfredsstillende volum og kvalitet på det som produseres i kommuneorganisasjonen.

Rådmann anser likevel at administrasjonen er lite robust. Vi har ansatte som innehar opp til 5 ulike fagområder. Ved sykdom eller annet fravær vil tjenesteproduksjon rammes betydelig. Dette er krevende fordi forventningene fra befolkningen/våre kunder til saksbehandling og veiledning er der uavhengig av saksbehandlerkapasiteten. Det samme gjelder forventningene både rådmann og folkevalgte har til levering av politiske saker. For å minke vår sårbarhet, kan økt samarbeid med omkringliggende kommuner være en løsning. Et samarbeid som samtidig skaper økonomisk gevinst, vil foretrekkes. Slikt samarbeid må formaliseres.

#### **Rådmannens innstilling:**

1. Grane kommunestyre har vurdert de utredninger som er gjennomført;
  - Konsekvenser av alternative kommunestrukturmodeller på Helgeland
  - Utredning om sammenslåing av Grane, Hattfjelldal, Hemnes og Vefsn kommunerKommunestyret ser seg ikke tjent med å fatte positivt vedtak om kommunesammenslåing.
2. Med bakgrunn i rådgivende folkeavstemming, tar kommunestyret til etterretning av flertallet av de som stemte valgte å si nei til kommunesammenslåing.
3. Grane kommune vedtar å bestå som egen kommune og sier nei til sammenslåing.

#### **Formannskapet 14.06.2016:**

#### **Møtebehandling:**

Rådmannens innstilling enstemmig vedtatt.

#### **FS- 043/16 Vedtak:**

1. Grane kommunestyre har vurdert de utredninger som er gjennomført;
  - Konsekvenser av alternative kommunestrukturmodeller på Helgeland
  - Utredning om sammenslåing av Grane, Hattfjelldal, Hemnes og Vefsn kommuner



Kommunestyret ser seg ikke tjent med å fatte positivt vedtak om kommunesammenslåing.

2. Med bakgrunn i rådgivende folkeavstemming, tar kommunestyret til etterretning at flertallet av de som stemte valgte å si nei til kommunesammenslåing.
3. Grane kommune vedtar å bestå som egen kommune og sier nei til sammenslåing.



## Grane kommune

ArkivKode:  
Arkivsak: 16/236  
JournalpostID: 16/2371  
Saksbehandler: Tone Larsen  
Dato: 14.06.2016

Saksnummer	Utvalg	Møtedato
044/16	Formannskapet	14.06.2016

Jfr. delegasjonsreglement for Grane kommune, vedtatt i kommunestyret 19.05.10.

### **Oppsetting av skilt, kommunal finansiering, på rasteplass ved Tosenkrysset, Brenna.**

#### **Sammendrag:**

Statens vegvesen arbeider med rasteplassen i Tosenkrysset. I dag er det en rekke ulike informasjonsskilt plassert på denne rasteplassen. Bl.a. info skilt om Grane kommune med foreldet informasjon. Andre instanser har også sine skilt plassert på rasteplassen. Det er ingen helhetlig utforming og estetikken kan betegnes som lite tiltalende.

Grane Næringsutvikling, Statens Vegvesen og Grane kommune har drøftet muligheter for mer helhetlig utforming og vurdert ansvarsforholdet mellom instansene.

Grane næringsutvikling kan utføre oppdrag på vegne av både kommunen og de andre informantene, dersom de er sikret en finansiering av skiltfundament og evt fundamentering dersom Statens Vegvesen ikke påtar seg selve grunnarbeidet med sikkert oppsett av skiltstolper.

Selve skiltkonstruksjonen er beregnet til ca kr 10.000.

Skisse av ide til nye skilt følger vedlagt, samt er referatsak.

#### **Vurdering:**

Statens vegvesen opparbeider rasteplassen, med nytt dekke, toalett og sti ned til elva. En kan videre se for seg at arealet mellom E6 og elva fra krysset til litt nord for huset i Brenna ryddes og delvis tilplantes utenfor sikt sektor for E6. Og at skiltene blir mer tiltalende og helhetlig. Det vil gi et mer profesjonelt inntrykk av distriktets ulike aktører. Infoskilt for kystriksvegen, Vegaøyene, reiseliv, fiske, friluftsliv m.m. er ikke primært en vegvesenoppgave, derfor har Grane Næringsutvikling bedt om samarbeid med vegvesenet og det haster med beslutning i skiltsaken pga at arbeidet med opparbeidelse av plassen foregår nå i disse dager.

Rådmannen anbefaler formannskapet å gi de nødvendige økonomiske rammebetingelser slik at Grane næringsutvikling og Grane kommune kan inngå avtale med Statens vegvesen.

Det kan beregnes inntekter ved at andre informanter betaler seg inn i det nye skiltsystemet som settes opp.

Den kan være litt utfordrende at Statens Vegvesen blir eier av rasteplassen, mens Grane kommune er eier av en installasjon på stedet. Derfor er avtale om vedlikehold og forpliktelsene til partene

viktig.

**Rådmannens innstilling:**

For oppsetting av skilt på nyrestaurert rasteplass i Tosenkrysset bevilges inntil kr 16.000 fra formannskapetets disposisjonsfond ved å styrke veibudsjettet tilsvarende, slik:

0310.14900.100 kr 16000 K

4060.12000.332 kr 16000 D

**Formannskapet 14.06.2016:**

**Møtebehandling:**

Rådmannens innstilling enstemmig vedtatt.

**FS- 044/16 Vedtak:**

For oppsetting av skilt på nyrestaurert rasteplass i Tosenkrysset bevilges inntil kr 16.000 fra formannskapetets disposisjonsfond ved å styrke veibudsjettet tilsvarende, slik:

0310.14900.100 kr 16000 K

4060.12000.332 kr 16000 D