



Møteinnkalling

Utvalg:	Nærings- og naturforvaltningskomite
Møtested:	Formannskapssalen
Dato:	13.04.2016
Tidspunkt:	18:00

Forfall meldes til Servicetorget tlf. 75 18 22 20.

Vararepresentanter møter kun ved spesiell innkalling.

Med henvisning til forvaltningsloven § 8, 3. ledd, vil en be om at beskjed om mulig inhabilitet blir meddelt Servicetorget.

Forvaltningsloven § 8, 3. ledd:

"Medlem skal i god tid si fra om forhold som gjør eller kan gjøre han ugild (inhabil). Før spørsmålet avgjøres, bør varamann eller annen stedfortreder innkalles til å møte og delta ved avgjørelsen dersom det kan gjøres uten vesentlig tidsspille eller kostnad."

Saksliste

Sak nr.	Sakstittel
013/16	Referatsaker
014/16	Delegasjonssaker
015/16	Søknad fra Statskog om fradeling av jordbruksareal
016/16	Søknad om tilskudd til Nasjonalt kompetansesenter for lokal forvaltning, kultivering og salg av innlandsfiske
017/16	Overordna planstrategi 2016 - 2019 mål og planlegging innenfor Teknisk- og næring, NNF komiteen.

Trofors, den 5. april 2016

Anbjørn Brennhaug
Utvalgsleder

Inger Lise Fløtnes
Konsulent



Grane kommune

Arkivkode: DATO-
Arkivsak: 16/141
JournalpostID: 16/1364
Saksbehandler: Inger Lise Fløtnes
Dato: 05.04.2016

Saksnummer	Utvalg	Møtedato
013/16	Nærings- og naturforvaltningskomite	13.04.2016

Referatsaker

Refererte skriv og meldinger:

Nr	Dok.ID	T	Dok.dato	Avsender/Mottaker	Tittel
1	16/1087	X	09.03.2016		Fordeling tilskudd til vedlikehold av privat veg 2016

Rådmannens innstilling:

Referater/meldinger tas til orientering.



Grane kommune

Arkivkode: DATO-
Arkivsak: 16/140
JournalpostID: 16/1363
Saksbehandler: Inger Lise Fløtnes
Dato: 05.04.2016

Delegasjonssaker

Utrykte saksdokumenter i arkivsaken:

Nr	T	Dok.dato	Avsender/Mottaker	Tittel
1	S	05.04.2016		Delegasjonssaker

SE VEDLEGG

Rådmannens innstilling:

Delegerte saker tas til etterretning.

Sakskart for møte: NNF - 13.04.2016

Ant.postnr: 35

ID Type Tittel

ID	Type	Tittel
6848	DS	Delegasjonssaker
6849	DS	Dispensasjon til Dag Espen Thorsen for bruk av snøscooter til vedhogst ved Majavatn
6852	DS	Dispensasjon til Dag Espen Thorsen for bruk av snøscooter for frakt av bagasje og utstyr til hytte ved Majavatn
6855	DS	Dispensasjon til Ola Elias Nergård for bruk av snøscooter til vedhogst på Bæråsen
6856	DS	Dispensasjon til Per Hagenes for bruk av snøscooter for frakt av bagasje og utstyr til hytte ved Gluggvatn
6868	DS	Dispensasjon til Sture Luktvassli for bruk av snøscooter til vedhogst ved Kjerringvatnet
6869	DS	Dispensasjon til Harry Lien for bruk av snøscooter til vedhogst ved Majavatn
6870	DS	Dispensasjon til Torstein Lund for bruk av snøscooter til vedhogst ved Majavatn
6871	DS	Dispensasjon til Stig Olsen for bruk av snøscooter til vedhogst i Fiplingdal
6872	DS	Dispensasjon til Grane Hytteservice for bruk av snøscooter til leiekjøring i Fiplingdal
6873	DS	Dispensasjon til Magnar Elvetun for bruk av snøscooter for frakt av bagasje og utstyr i Grane kommune
6874	DS	Dispensasjon til Anna Karin Laksforsmo for bruk av snøscooter for frakt av bagasje og utstyr til hytte ved Gluggvatn
6875	DS	Dispensasjon til Grane Barne- og Ungdomsskole for bruk av snøscooter for frakt av bagasje og utstyr til hytte ved Gluggvatn
6878	DS	Dispensasjon til Roy Nicolaisen for bruk av snøscooter for frakt av bagasje og utstyr til Stavassgården
6879	DS	Dispensasjon til Berit Strømstad for bruk av snøscooter for frakt av bagasje og utstyr til hytte i Smalvassdalen
6881	DS	Dispensasjon til Roy Nordås for bruk av snøscooter for frakt av bagasje og utstyr til hytter i lia til Eiteråfjell
6882	DS	Dispensasjon til Roy Nicolaisen for bruk av snøscooter for frakt av bagasje og utstyr til hytte i Haustreisdal
6883	DS	Dispensasjon til Thone Martinsen for bruk av snøscooter (funksjonshemmed)
6884	DS	Dispensasjon til Otto Simskar for bruk av snøscooter (funksjonshemmed)
6885	DS	Dispensasjon til Per Helge Nyland for bruk av snøscooter (funksjonshemmed)
6886	DS	Dispensasjon til Geir Olav Laksforsmo for bruk av snøscooter til vedhogst ved Majavatn
6887	DS	Dispensasjon til Ronny Aanes for bruk av snøscooter til vedhogst ved Svenningvatnet
6888	DS	Dispensasjon til Stian Rystad for bruk av snøscooter til vedhogst i Haustreisdal
6889	DS	Dispensasjon til Kristine Johansen for bruk av snøscooter for frakt av bagasje og utstyr til hytte ved Gluggvatn
6890	DS	Dispensasjon til Erlend Sjøvik for bruk av snøscooter for frakt av bagasje og utstyr til hytte ved Gluggvatn
6899	DS	Dispensasjon til Erling Hansen for bruk av snøscooter for frakt av bagasje og utstyr til hytte ved Svartvatn
6906	DS	Dispensasjon til Odd Milnar Nilsen for bruk av snøscooter til vedhogst i Fiplingdal
6918	DS	Dispensasjon til Idar Finsås for bruk av snøscooter (funksjonshemmed)
6919	DS	Dispensasjon til Hans Louis Olsen for bruk av snøscooter for frakt av bagasje og utstyr til hytte ved Gluggvatn
	DS	Dispensasjon til Trond Kjørstadbakk for bruk av snøscooter for frakt av bagasje og utstyr til hytte ved Gluggvatn



Saksnummer	Utvalg	Møtedato
015/16	Nærings- og naturforvaltningskomite	13.04.2016

Jfr. delegasjonsreglement for Grane kommune, vedtatt i kommunestyret 19.05.10 pkt. 1.9 a.

Søknad fra Statskog om fradeling av jordbruksareal

Sammendrag:

Statskog søker om fradeling av 26 dekar fulldyrka mark på eiendommen Fagerlien statsgrunn gnr. 75 bnr. 1 i Grane kommune, i henhold til jordlovens § 12.

Bakgrunnen for søknaden er at Arnt Fagerli, Svenningdal ønsker å kjøpe arealet. Fagerli produserer fôr for salg, og har leid det aktuelle jordbruksarealet i mange år.

Fagerli eier eiendommen Fagerli Øvre gnr. 75 bnr. 7 i Fagerlia, som grenser til omsøkte areal. Han ønsker å kjøpe arealet som tilleggsareal til denne eiendommen.

Arealressursene til eiendommen Fagerli Øvre består av 48 dekar fulldyrka mark, 10 dekar innmarksbeite, 192 dekar produktiv skogsmark og 9 dekar annet areal, totalt 259 dekar. Søker er bosatt på landbrukseiendom i Svenningdal.

Vurdering:

I henhold til jordlovens § 12 kan eiendom som brukes eller kan brukes til jordbruk eller skogbruk ikke deles uten samtykke. Forbudet mot deling gjelder også forpaktning, tomtefeste og liknende leie eller bruksrett til del av eiendom når retten er stiftet for mer enn 10 år, eller ikke kan sies opp av eieren.

Det kan gis samtykke til deling dersom samfunnsinteresser av stor vekt taler for det, eller delingen er forsvarlig ut fra hensynet til den avkastningen eiendommen kan gi. Ved avgjørelsen skal det bl.a. tas hensyn til godkjente planer for arealbruken og hensynet til kulturlandskapet.

Det sentrale er hensynet til eiendommen på lengre sikt. Det en skal ta vare på, er de inntektsmulighetene som eiendommen har. Dette vil gjelde:

1. Arealer som kan brukes til landbruksproduksjon.
2. Arealer som kan komme til nytte i forbindelse med virksomhet som naturlig grenser til landbruket, for eksempel turisme eller annen tilleggsnæring.

Ved vurderingen av om delingssamtykke skal gis, skal det også tas hensyn til jordlovens formålsbestemmelse. Jordloven har til formål å legge forholdene til rette slik at arealressursene blir brukt på den måten som er mest gagnlig for samfunnet og de som har yrket sitt i landbruket.

Arealressursene bør disponeres på en måte som gir en tjenlig og variert bruksstruktur ut fra samfunnsutviklingen i området med hovedvekt på hensynet til bosetting, arbeid og driftsmessige gode løsninger.

Det søkes om samtykke etter jordloven til fradeling av 26 dekar fulldyrka mark på eiendommen Fagerlien statsgrunn gnr. 75 bnr. 1. Bakgrunnen for søknaden er at førprodusent Arnt Fagerli ønsker å kjøpe arealet som tilleggsareal til sin landbrukseiendom Fagerli Øvre gnr. 75 bnr. 7.

Fagerli har drevet omsøkte areal i en årrekke, og har på den måten innarbeidet arealet i sitt driftsgrunnlag som førprodusent. Kommunen vurderer det som positivt at Fagerli nå ønsker å kjøpe arealet, og slik styrke driftsgrunnlaget for videre drift som førprodusent.

Det vurderes som en driftsmessig god løsning at Fagerli kjøper arealet som tilleggsareal til eiendommen Fagerli Øvre gnr. 75 bnr. 7, og det er positivt at jordbruksarealet blir holdt i hevd også i tida framover.

Den omsøkte fradelingen vurderes å være forsvarlig ut fra hensynet til den avkastning eiendommen kan gi. Fradelingen vil ikke være til hinder for framtidig landbruksmessig drift av eiendommen, og vil ikke føre til drifts- eller miljømessige ulemper av betydning for landbruket i området.

Det konkluderes med at søknaden kan innvilges som omsøkt, i henhold til jordlovens § 12. Det kan i tillegg gis samtykke til omsøkte deling etter plan- og bygningslovens § 20-1 m og matrikkellovens kap. 3 og 7.

Rådmannens innstilling:

Statskog SF gis samtykke til fradeling av 26 dekar fulldyrka mark på eiendommen gnr. 75 bnr. 1 i Grane kommune, jfr. jordloven av 12.05.95, plan- og bygningsloven av 01.07.86 og matrikkelloven av 01.01.10.

Arealet skal selges som tilleggsareal til eiendommen Fagerli Øvre gnr. 75 bnr. 7 i Grane kommune.



0 20 40 60m

Målestokk 1 : 4000 ved A4 utskrift
Utskriftsdato: 31.03.2016

GÅRDSKART 1825-75/7
Tilknyttede grunneiendommer:
75/7



Markslag (AR5) 13 klasser
TEGNFORKLARING

TEGNFORKLARING	AREALTALL (DEKAR)	
Fulldyrka jord	47.7	
Overflatedyrka jord	0.0	
Innmarksbeite	10.3	58.0
Skog av særst høg bonitet	0.0	
Skog av høg bonitet	53.5	
Skog av middels bonitet	103.6	
Skog av lav bonitet	32.2	
Uproduktiv skog	2.3	191.6
Myr	0.0	
Åpen jorddekt fastmark	2.2	
Åpen grunnlendt fastmark	0.0	2.2
Bebyggd, samf, vann, bre	7.0	
Ikke klassifisert	0.0	7.0
Sum:	258.8	258.8

Kartet viser en presentasjon av valgt type gårdskart for valgt eiendom. I tillegg vises bakgrunnskart for gjenkjennelse. Arealstatistikken viser arealer i dekar for alle teiger på eiendommen. Det kan forekomme avrundingsforskjeller i arealtallene.

Ajourføringsbehov meldes til kommunen.

- Arealressursgrenser
- Eiendomsgrenser

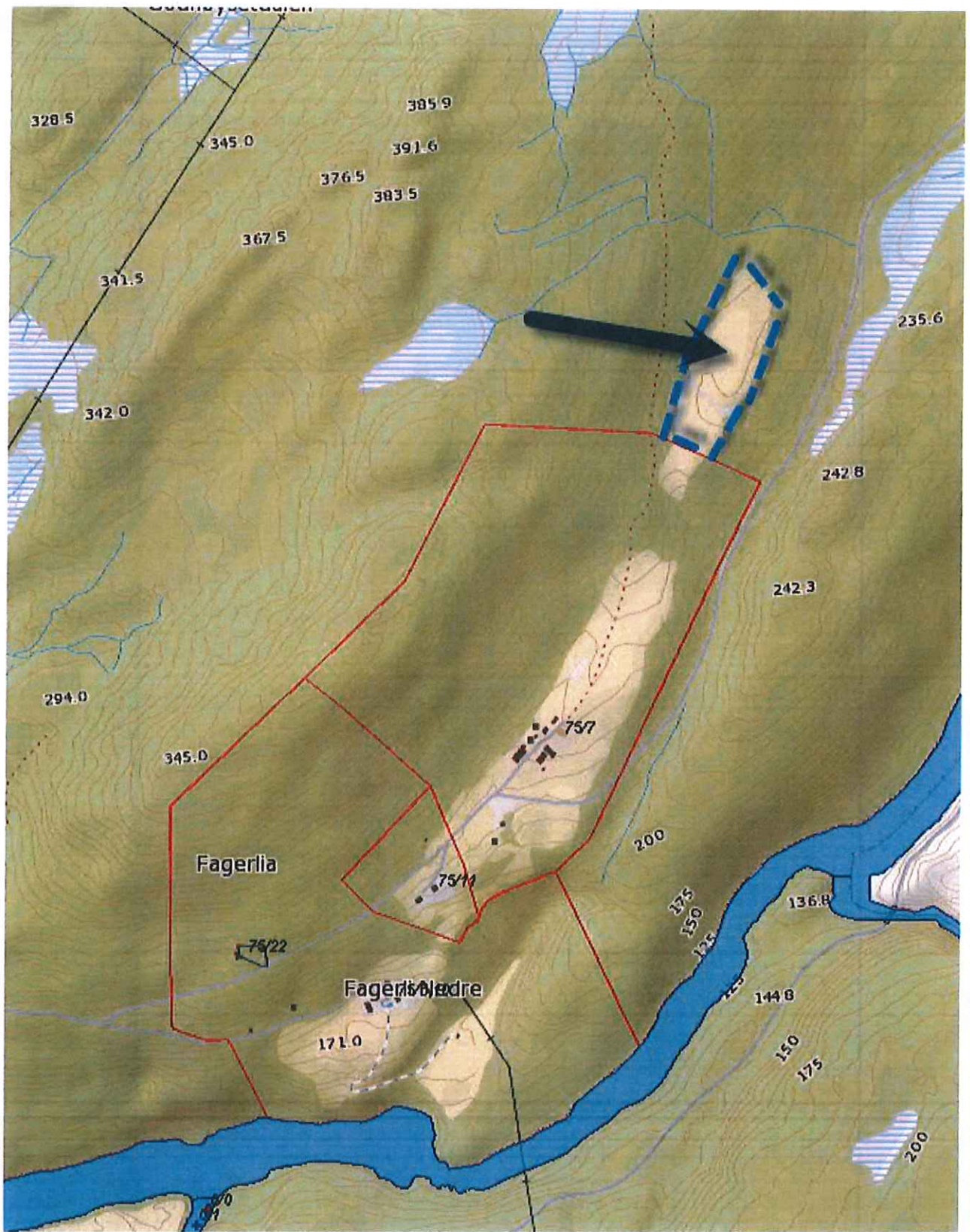



Saksnummer	Utvalg	Møtedato
016/16	Nærings- og naturforvaltningskomite	13.04.2016

Jfr. delegasjonsreglement for Grane kommune, vedtatt i kommunestyret 19.05.10 pkt. 1.9 c

Søknad om tilskudd til Nasjonalt kompetansesenter for lokal forvaltning, kultivering og salg av innlandsfiske

Vedlegg: Søknadsskjema

Sammendrag:

Mosjøen og omegn næringssselskap KF (MON KF) søker Grane kommune om et tilskudd på kr 25 000,- pr. år i 2 år til delfinansiering av prosjekt "Nasjonalt kompetansesenter for lokal forvaltning, kultivering og salg av innlandsfisk".

Prosjektets hovedmål er:

1. Etablere Nasjonalt kompetansesenter for lokal forvaltning og kultivering av anadrome og andre innlandsfiskearter.
2. Etablere en felles organisatorisk overbygning med representasjon fra kommuner, grunneiere, rettighetshavere og regulanter.
3. Etablere en felles salgs- og markedsføringsorganisasjon for sportsfiske i Vefsna-regionen.
4. Gjennom pkt. 1, 2 og 3 etablere Vefsna-regionen som en internasjonal sportsfiskedestinasjon.
5. Gjennom den kompetanse som er etablert og som blir videreutviklet være en ressurs i arbeidet med Driftsplan Fase 2 for Vefsnavassdraget, samt for andre regioner.
6. Samordne virksomheten for å dekke spisskompetansebehov til Forvaltningsknutepunkt i Grane, og en evt. Vefsna Regionalpark.

Kostnadsoverslag:

Tekst	2014	2015
Sum	828 000	858 000

Se vedlegg for detaljert info.om kostnadsoverslag.

Finansieringsplan:

Tekst	2014	2015
Grane kommune	25 000	25 000
MON KF	90 000	40 000
Nordland Fylkeskommune	414 000	429 000
Vefsn kommune	299 000	364 000
Sum finansiering	828 000	858 000

Vurdering:

Dette prosjektet startet med at MON KF utarbeidet en søknad til Nordland Fylkeskommune i 2013 for årene 2014 og 2015. Det ble søkt om tilskudd til utviklingstiltak.

Nordland Fylkeskommune (NFK) innvilget søknaden med totalt kr 600 000,- til prosjektet, dvs. kr 243 000,- mindre enn omsøkt.

MON KF sendte aldri søknad om tilskudd til Grane kommune, men prosjektet ble likevel igangsatt. Vefsn kommune har innvilget totalt kr 663 000,- i tilskudd slik som omsøkt.

I 2014 mottok Grane kommune en faktura fra MON KF på kr 25 000,- for deltagelse i prosjektet. Dette til tross for at MON KF aldri søkte Grane kommune om tilskudd. Fakturaen ble av administrasjonen oppfattet som om beløpet gjaldt deltagelse i prosjekt "Fiskeforvalter" som Grane kommune hadde innvilget tilskudd til, og fakturaen ble derfor betalt.

I 2015 mottok Grane kommune en ny faktura på kr 25 000,- for deltagelse i prosjektet, men denne gangen ble det avdekt av administrasjonen at Grane kommune aldri hadde mottatt søknad om tilskudd. Dette førte til at fakturaen ikke ble betalt, og MON KF ved prosjektleder ble informert om dette, og han sendte da en søknad til Grane kommune om tilskudd i november 2015.

Planen var at prosjekt skulle avsluttes i 2015, men prosjektleder opplyser at prosjektet forsetter ut 2016.

Prosjektet anses å være et fornuftig tiltak mht. at Vefsna en gang har vært en av landets beste lakselever, og på sikt kan bli det igjen. Dersom dette skjer vil Vefsna på nytt tilføre rettighetshavere og andre næringsaktører i området verdier som i dag ikke eksisterer.

Å etablere et nasjonalt kompetansesenter innenfor dette fagområdet kan by på utfordringer, men prosjektet vil belyse om dette er mulig eller ikke. Tiltaket bør støttes som omsøkt.

Rådmannens innstilling:

1. MON KF org.nr 990 742 847 innvilges et tilskudd på kr 25 000,- pr. år for årene 2014 og 2015, totalt kr 50 000,- til prosjekt "Nasjonalt kompetansesenter for lokal forvaltning, kultivering og salg av innlandsfiske". Tilskuddet belastes kommunalt næringsfond 25199431.
2. Tilsagnet forutsetter at tiltaket blir gjennomført iht. søknaden.
3. Tilsagnet har en varighet på 12 mnd. fra tilsagnsdato.
4. Tilskuddet kan utbetales på anmodning når prosjektet er gjennomført.



Søknadsskjema for tilskudd og lån fra Grane Kommune

Skjemaet kan lastes ned fra www.grane.kommune.no/skiema

Kommunalt Næringsfond Næringsfond Vefsna

Søker / bedrift / virksomhet:	Navn: MON KF Adresse: Fearnleys gt. 7-9 E-post: post@mon.no Tlf: 7511310 Org.nr: 990 742 847
Kontaktperson:	Navn: Terje Kolsvik
Søknad om tilskudd / lån til:	Nasjonalt kompetansesenter for lokal forvaltning, kultivering og salg av innlandsfiske kr. 50.000,-.

Beskrivelse av prosjektet:

Elvene i Vefsna-regionen; Vefsna, Fusta, Drevjo, tilhørende innsjøer og mindre elver har etter over 30 års kamp blitt behandlet for G. Salaris i 2011/12. Regionen er nå inne i en reetableringsfase med utsetting av rogn, yngel og smolt. I tillegg har regionen flere tusen vann og mindre elver med svært godt røye- og brunørretfiske. Potensialet til å utvikle regionen som en internasjonal sportsfiskedestinasjon er utvilsomt stort, men samtidig er det et stort arbeid som må gjennomføres før dette kan realiseres. Dette gjelder så vel oppbygging og bevaring av fiskestammene, fysisk tilrettelegging og etablering av salgbare produkter for fisketurister. Samtidig legger den reviderte Lakse- og innlandsfiskeoven opp til et stadig større fokus og ansvar på lokal forvaltning av vann og vassdrag, noe som leder til økende krav om lokal kompetanse i forvaltningen.

Vi ønsker i samarbeid med grunneiere og rettighetshavere, og i tråd med driftsplanen for vassdragene i regionen, å bygge opp en organisasjon/selskap som kan samordne arbeidet med forvaltning, kultivering og næring og gjøre vassdragene til et av de mest foretrukne fisketurismereisemålene i Norge. I tillegg til reiselivsperspektivet er det viktig også å ha fokus på det potensielle som ligger i innlandsfiske som evervsfiske og som grunnlag for videreforedling av en gedigen ressurs. For de involverte kommuner vil dette være en spydspiss for reiselivet og generere inntekter og arbeidsplasser både gjennom direkte salg og indirekte gjennom større aktivitet av både lokale og tilreisende i regionen. Prosjektet er et interkommunalt samarbeidsprosjekt for de tre kommunene i Vefsna-regionen, og skal samordnes med Forvaltningsknutepunkt i Grane og en evt. Vefsna Regionalpark. Prosjektet forutsettes å utvikle deler av den kompetanse (fiskeforvaltning) som er en viktig forutsetning for utvikling av Forvaltningsknutepunktet, samtidig som andre deler av prosjektet vil bygge opp kompetanse og tiltak for en evt. Vefsna Regionalpark

Prosjektets hovedmål og delmål: (bakgrunn, hoved- og evt. delmål for prosjektet)

1. Etablere Nasjonalt kompetansesenter for lokal forvaltning og kultivering av anadrome og andre innlandsfiskearter.
2. Etablere en felles organisatorisk overbygning med representasjon fra kommuner, grunneiere, rettighetshavere og regulanter.
3. Etablere en felles salgs og markedsføringsorganisasjon for sportsfiske i Vefsna regionen.

4. Gjennom punkt 1, 2 og 3 etablere Vefsna -regionen som en internasjonal sportsfiskedestinasjon.
5. Gjennom den kompetanse som er etablert og som blir videreutviklet være en ressurs i arbeidet med Driftsplan Fase 2 for Vefsnavassdraget, samt for andre regioner.
6. Samordne virksomheten for å dekke spisskompetansebehov til Forvaltningsknutepunkt i Grane, og en evt. Vefsna Regionalpark.

Prosjektets hensikt: (verdiskaping, effekt, grunnen for næringsutvikling)

Bedre forvaltning og næringsutnyttelse av vassdragene i regionen.

Hvordan oppnå hovedmål og delmål: (visjon og strategi)

Vi ønsker i samarbeid med grunneiere og rettighetshavere, og i tråd med driftsplanen for vassdragene i regionen, å bygge opp en organisasjon/selskap som kan samordne arbeidet med forvaltning og næring og gjøre vassdragene til et av de mest foretrukne fisketurismereisemålene i Norge. For de involverte kommuner vil dette være en spydspiss for reiselivet og generere inntekter og arbeidsplasser både gjennom direkte salg og indirekte gjennom større aktivitet av både lokale og tilreisende i regionen.

Kostnader (eks. moms)	2015	2016	År 3	Sum
Lønn	520.000	532.000		
Pensjon, arb.avgift	136.000	136.000		
Husleie, oppholdsutgifter	50.000	50.000		
Kurs, seminar, reise	35.000	50.000		
Konsulenttjenester	55.000	55.000		
Kontormateriell	10.000	10.000		
Markedsføring	5.000	5.000		
Andre kostnader, møter osv	17.000	20.000		
Sum kostnader	828.000	858.000		

Finansiering	År 1	År 2	År 3	Sum
Nordland Fylkeskommune	414.000	429.000		
Vefsn kommune	299.000	364.000		
MON KF	90.000	40.000		
Grane kommune	25.000	25.000		
Sum	828.000	858.000		

Egen vurdering av lønnsomhet:

Prosjektet i seg selv er ikke lønnsomt. Det er langsiktige resultater av dette prosjektet og andre prosjekter og strategier som på sikt kan gi en svært lønnsom næring for regionen.

Til orientering: Vedlagte budsjett er opprinnelig budsjett. Nordland Fylkeskommune har gitt tilsagn på kr. 600.000 mot søkt kr. 843.000. Det gjennomføres av den grunn enkelte sparetiltak i prosjektet, samt at det arbeides mot annen finansiering underveis i arbeidet.

Obligatoriske vedlegg:

Firmaattest (fra Brønnøysundregisiterene)

Skatteattest (fra Grane kommune)

Ligningsattest (for enkeltpersonforetak)

Regnskapsresultat for siste 3 år (for etablert virksomhet)

Andre vedlegg:

Sted/ dato: Mosjøen 4.april 2016

Terje Kolsvik

Signatur

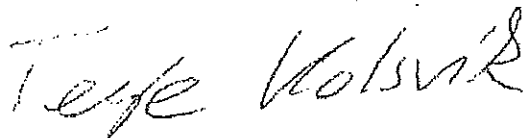



Saksnummer	Utvalg	Møtedato
017/16	Nærings- og naturforvaltningskomite	13.04.2016

*Kommuneloven: § 10-1. Kommunal planstrategi
Kommunestyret skal minst én gang i hver valgperiode, og senest innen ett år etter konstituering, utarbeide og vedta en kommunal planstrategi.*

Overordna planstrategi 2016 - 2019 mål og planlegging innenfor Teknisk- og næring, NNF komiteen.

Trykket vedlegg: Kommuneplanens samfunnsdel 2011-2021

Sammendrag:

Grane kommune har pr i dag (2011-2021) en vedtatt visjon slik:

Grane kommune skal utvikles til å bli en kommune der distriktsarbeidsplasser skapes, der lokale fortrinn utnyttes på en bærekraftig måte og hvor det er godt å bo.

I kommuneplanens samfunnsdel er det en rekke mål og delmål som Grane kommune skal arbeid med for å oppnå visjonen.

En planmessig tilnærming til målene, skal skje gjennom sektorplaner / fagplaner.

I tillegg har vi pålegg fra instanser utenfor kommuner, om å ha planer for ulike fag og tema.

Hvilke planer er det viktig at Grane kommune utarbeider evt ajourholder 2016-2019, hvordan skal administrative og økonomiske ressurser prioriteres for å nå de mål som settes. Det er hva planstrategi dreier seg om. Kommunestyret skal prioritere kommunens ressurser i en definert retning. Og mål bør sette så konkret at de er målbare, slik at rådmann gjennom årsmeldingen kan rapportere status tilbake til kommunestyret.

For Teknisk- og næringsavdelingen og Grane næringsutviklings kommunerettede arbeid er det pr i slik status :

Planer vi har i dag gyldighetsperiode	Planer som må fornyes	Behov for helt nye planer/retn linjer/prosjekt	Planer som kan utgå
Kommuneplan- Arealdelen	Kommuneplan- Arealdelen	Reguleringsplan Mellommoen	Kommunedelplan (KDP) Motorferdselplan
Kommunedelplan (KDP) Trofors	Kommunedelplan (KDP) Trofors	Kulturminneplan	Tiltaksplan for skogbruket

Plan for kommunalt løypenett for snøscooter	Plan for kommunalt løypenett for snøscooter	Boligpolitisk plan Boligsosialt handlingsplan	Virksomhetsplan T/N
Næringsplan for Grane kommune	Næringsplan for Grane kommune	Landbruksplan	Hovedplan Vann 98 Hovedplan Avløp 98
Klima og energiplan		Skilt og markedsføringsplan	
		Sykehjemsutbygging Omsorgsboligutbygging	
		Beredskapsplaner, evakueringsplaner	

Det er flere av kommunens satsningsområde i Kommuneplanens samfunnsdel 2011-2021 og Næringsplan 2014-2017, som påvirker og påvirkes av Teknisk- og næringsavdelingen, GNU og NNF komiteens arbeid.

Hovedsatsningsområdene i Kommuneplanens samfunnsdel er :

- ✓ Næringsutvikling
- ✓ Utdanning og kompetanse
- ✓ Identitet og Omdømme
- ✓ Befolkningsutvikling med vekt på engasjement av ungdom og kvinner
- ✓ Kultur og Fritidsaktiviteter
- ✓ Kvalitet på Utmarksareal

Næringsplanen for 2014-2017 tar utgangspunkt i samme satsningsområdene.

NNF komiteens ansvarsområde er jfr delegeringsreglementet er ikke spesifisert hva gjelder lovverk. I nytt delegeringsreglement (arbeidet starter opp 2016), vil administrasjonen foreslå at komiteen få tildelt myndighet etter :

- ✓ Anskaffelsesloven
- ✓ Beiteloven
- ✓ Dyrehelsepersonellloven
- ✓ Eierseksjoneringsloven
- ✓ Flagging på kommunale bygninger
- ✓ Folkehelsesloven
- ✓ Forpaktningensloven
- ✓ Forurensningsloven
- ✓ Geodataloven
- ✓ Gravferdloven
- ✓ Jordloven
- ✓ Lakse og innlandsfiske
- ✓ Konesjonsloven
- ✓ Kulturminneloven
- ✓ Plan og bygningsloven
- ✓ Matrikkeleoven
- ✓ Miljøinformasjonsloven

- ✓ Motorferdsel i utmark og vassdrag
- ✓ Naturmangfoldloven
- ✓ Naturskadeloven
- ✓ Odelsloven
- ✓ Skogbruksloven
- ✓ Sivilbeskyttelsesloven
- ✓ Vass- og avløpsanleggloven
- ✓ Vassressursloven
- ✓ Vegloven
- ✓ Vegtrafikkloven
- ✓ Viltloven
- ✓ Andre lovverk som ikke er nevnt

Målformuleringer og planer som skal utarbeides, kan med fordel være knyttet opp mot myndighetsutøvelse etter en av de nevnte lovverkene. Men det kan også bli knyttet opp mot et tema av betydning for samfunnsutviklingen, uten å ha direkte tilknytning til lovverket.

(Det vil komme egen sak vedr delegeringsreglementet, hvor det skal skilles mellom politisk og administrativ oppgaveløsning i hht lovverket som her er listet opp.)

Proessen med planstrategi:

- **Alle komiteer arbeider med plankrav og ønskede planer på de delegerede myndighetsområdene i februar og mars**
- **Administrasjonen sammenfatter komiteenes innspill og legger dette fram for formannskapet seinest i planlagt møte 12.05.2016.**
- **Planstrategien sendes ut på høring jfr plan og bygningsloven**
- **Saken fremmes på nytt formannskapet og deretter Kommunestyret i september 2016.**

Vurdering:

Rådmann ser det som et stort behov at kommunestyret tydeliggjør hvilken visjon og hvilke mål vi skal arbeide med for å oppnå ønsket resultat i fellesskap.

Det bør utarbeides så få planer og så konkrete planer som mulig. Noen planer må utarbeides for å tilfredstille lovpålagte eller statlige forventede plandokument, andre planer vil gjøre styringen lokalt mer målrettet.

Kommunestyret vedtar visjon og mål og hvilke planer de ønsker utarbeidet for å nå disse målene, mens administrasjonen vil etterpå arbeide med selve planene som skal inneholde tiltak vi ser nødvendige å mulighet til å gjennomføre for å nå ønskede mål.

Rådmann vil anbefale kommunestyret å videreføre visjonen.

Grane kommune skal utvikles til å bli en kommune der distriktsarbeidsplasser skapes, der lokale fortrinn utnyttes på en bærekraftig måte og hvor det er godt å bo.

Rådmann ber NNF komiteen vurdere om Folkehelse skal være med enten i visjon eller som et delmål/satsningsområde. Dette med bakgrunn i at Grane kommune har over lengre tid arbeidet systematisk og svært godt med Folkehelse, og vi anser at vi er Nordlands beste (?) folkehelsekommune. I planene for Folkehelse 2016 er vi enda mer ambisiøse når det gjelder mål og tiltak. Folkehelse bør derfor med i målformuleringen.

Administrasjon anbefaler at NNF komiteen i sitt møte er kreative vedr formulering av mål og delmål for sitt myndighetsområde.

Kommentarer til planbehovet:

Kommuneplan – Arealdelen

Revisjon bør gjennomføres i 2017.

KDP-Trofors

Planoppstart er vedtatt. Bør gjennomføres i 2016

Plan for kommunalt løypenett for snøscooter

Vedtatt i 2015. Bør revideres i 2017 etter to sesongers drift.

Næringsplan for Grane kommune

Ble utarbeidet av Grane Næringsutvikling AS (GNU) på oppdrag for Grane kommune. GNU bør også bli engasjert til å revidere planen.

Klima og energiplan

Vedtatt i 2010 for perioden 2011 – 2014.

Reguleringsplan Mellommoen

Ny plan

KDP Motorferdselplan

To lokale forskrifter i planen kunngjøres på Lovdata, og planen kan da utgå.

Tiltaksplan for skogbruket

Utgått og ikke aktuell å videreføre

Virksomhetsplan T/N

Ikke i bruk, kan utgå

Hovedplan Vann og Avløp 98

Planene er gamle og ikke i bruk.

Vedlikeholdsplan k-bygg

Ikke utført og ikke aktuelt

Plan for kommunale veier og bruer

Ikke utført og ikke aktuelt.

Digitalisering Reg.plan Vassbekkmoen

Er gjennomført

Reg.planer Kvilarmoen / Strendene, Leiren og Grane

Ikke gjennomført og ikke aktuelt

Områdeplan Majavatn

Ikke gjennomført og ikke aktuelt

Brann-plan (m ROS-vurd.)

Er gjennomført i 2014

Rådmannens innstilling:

NNF komiteen har prioritert planer innenfor arbeidsfeltet til Teknisk- og næringsavdelingen inkl GNUs innsats for kommunens næringsarbeid slik:

NNF komiteen ønsker følgende visjon for Grane kommune kommende planperiode:

NNF vil ha følgende delmål for sitt arbeidet og i utforming av de prioriterte planene: