



## Møteinnkalling

---

**Utvalg:** Fondsstyret  
**Møtested:** Kantina  
**Dato:** 03.02.2016  
**Tidspunkt:** 09:00

---

Forfall meldes til Servicetorget tlf. 75 18 22 20.

### **Vararepresentanter møter kun ved spesiell innkalling.**

Med henvisning til forvaltningsloven § 8, 3. ledd, vil en be om at beskjed om mulig inhabilitet blir meddelt Servicetorget.

Forvaltningsloven § 8, 3. ledd:

*"Medlem skal i god tid si fra om forhold som gjør eller kan gjøre han ugild (inhabil). Før spørsmålet avgjøres, bør varamann eller annen stedfortreder innkalles til å møte og delta ved avgjørelsen dersom det kan gjøres uten vesentlig tidsspille eller kostnad."*

### **Saksliste**

---

<b>Sak nr.</b>	<b>Sakstittel</b>
001/16	Ombygging, påbygging av bygg tilhørende Grane Innkjøpslag SA. Søknad om fondsmidler.
002/16	Behandling av Årsrapport og Regnskapsrapport Grane kommune, næringsfond Vefsna 2015.

---

Trofors, den 26. januar 2016

  
Bjørn Ivar Lamo  
Ordfører

  
Tone Larsen  
Rådmann



**Grane kommune**

Arkivkode: FE-  
Arkivsak: 16/31  
JournalpostID 16/331  
Saksbehandler: Tone Larsen  
Dato 24.01.2016

Saksnummer	Utvalg	Møtedato
001/16	Fondsstyret	03.02.2016

Jfr. delegasjonsreglement for Grane kommune, vedtatt i kommunestyret 19.05.10 og fondets vedtekter.

## **Ombygging, påbygging av bygg tilhørende Grane Innkjøpslag SA. Søknad om fondsmidler.**

Utrykte saksdokumenter i arkivsaken:

Nr	T	Dok.dato	Avsender/Mottaker	Tittel
1	I	18.01.2016	Grane innkjøpslag v/Kristina H. Paulsen	Søknad om tilskudd og lån fra Grane kommune

### **Sammendrag:**

Grane Innkjøpslag SA søker om tilskudd kr 650.000 fra Grane kommune.

#### Prosjektets mål og hensikt.

Tilpasse bygget i forhold til både ny E6 og sentrumsutvikling. Samle funksjoner relatert til landbruk.

Etablere utsalg/butikk tilpasset primærnæringene og andre kunder.

Søker sier

#### **Hvordan oppnå hovedmål og delmål: (visjon og strategi)**

Godt samarbeid mellom Grane Innkjøpslag SA og Helgeland Landbruksrådgivning og andre nye leietakere i bygget. Samt profilere at Grane Kommune er en fin kommune å bo i og arbeide i.

#### **Prosjektets hensikt: (verdiskaping, effekt, grunnen for næringsutvikling)**

Tilpasse bygningen til de krav som stilles, samtidig som Helgeland Landbruksrådgivning og Grane Regnskapslag SA på sikt får flere ansatte pr i dag på grunn av økt etterspørsel av tjenester innen regnskap, økonomisk rådgivning og rådgivning innen primærnæringene. Prosjektet vil på sikt gi flere arbeidsplasser i Grane.

TOTALE KOSTNADER	SØKNADSBELØP TILSKUDD	EGEN FINANSIERING
<b>3.285.000</b>	<b>650.000</b>	<b>2.635.000</b>

**Vurdering:**

<b>Støttekriterier</b>	<b>Søknaden oppfyller kravene</b>
<b>Bedriftsrettede tiltak:</b>	
Bedriftsutvikling	X
Oppstart og utvidelse av bedrifter inkl ny virksomhet i allerede etablerte bedrifter	X
<b>Kriterier for måloppnåelse</b>	
Styrke sysselsetting	Kan skje
Øke tilflytting	
Bidra til å etablere nye bedrifter	Butikk
<b>Støtteformer og vilkår (eksempler på formål)</b>	
Fysisk infrastruktur for næringsutv	For primærnæringene
Bedriftsutvikling for nye og eksisterende bedrifter	X
Etablererstøtte	Kan komme innunder dette
Opplæring	
Produktutvikling	
Markedsarbeid	
Varige aktiverbare investeringer (10 % til mellomstore bedrifter, 20 % til små bedrifter) Eksempelvis utstyr/maskiner ved oppstart og utvidelse av bedrifter og fysisk infrastruktur	X
Skatteattest	Ja, vedlagt søknaden

Rådmannen ser at søknaden er innenfor formålet med tildeling fra Vefsnafondet. Samtidig som det ikke his konkret virkning i antall nye sysselsatte, men det vises til at flere leietakere er interessert. Grane kommune er kjent med at det er planlagt endringer i Helgeland Landbruksrådgivning.

Søker ønsker ca 20 % medfinansiering via kommunens fond.

Det var ingen søkere som søkte eller mottok tilskudd i tilsvarende størrelse undertildelingene i 2015. I fjor var det ingen søkere som ble tildelt beløp større en kr 300 000, det var heller ikke søkt om så store tilskudd. Siden det ikke er sakt noe om søknadsfrister, men søknader behandles fortløpende i 4 fondstyremøter i 2016, vil det være forsvarlig å tildele hele søknadsbeløpet innenfor prinsippet "førstemann til mølla".

Dersom vi ser for oss flere søknader om bedriftsrettede tiltak i forbindelse med andre bedrifter som blir påvirket av ny E6, er det uheldig å gi ut så stort tilskudd så tidlig på året.

Rådmann ser problemstillingene, men ser også at det ikke er direkte hjemmel til å avslå søknadsbeløpet pga at søknaden er sendt så tidlig som i januar. Søknadsbeløper er innenfor vår fastsatte grense på 20 % av investeringskostnadene. Bygget, slik det er presentert, fremstår som et godt tiltak i kommunesenteret. Rådmann tilrår derfor tildeling av hele søknadsbeløpet.

**Daglig leder i Grane næringsutvikling har følgende vurdering:**

Da søknaden kom inn kort tid for skrivefristen, har ikke rådmann sett det mulig å innhentet kommentar fra Daglig leder i Grane næringsutvikling. Denne vil derimot foreligge før møtet i fondet.

Fra fondets vedtekter:

7. For søknader som innvilges spesifiseres fig. krav i vedtaket:
- Tilsagnet forutsetter at prosjektet blir gjennomført iht. søknaden.
  - Blii virksomheten nedlagt, eller utstyret helt eller delvis blir solgt innen 5 år, kan hele eller deler av tilskuddet kreves tilbakebetalt.
  - Tilsagnet har en varighet på inntil 12 mnd. fra tilsagnsdato (alt. 24 mnd. for omfattende tiltak).
  - Tilskuddet utbetales når investeringen er dokumentert gjennomført.

**Rådmannens innstilling:**

Grane Innkjøpslag SA innvilges et tilskudd på kr 650.000.

Tilskuddet tildeles etter Standardvilkår for Generelle tilskudd, Etableringstilskudd, og Bedriftsutviklingsstøtte fra Grane Kommunes Næringsfond – Vefsna, Bedriftsrettet del.

Tilskuddet belastes budsjettansvar : 1020

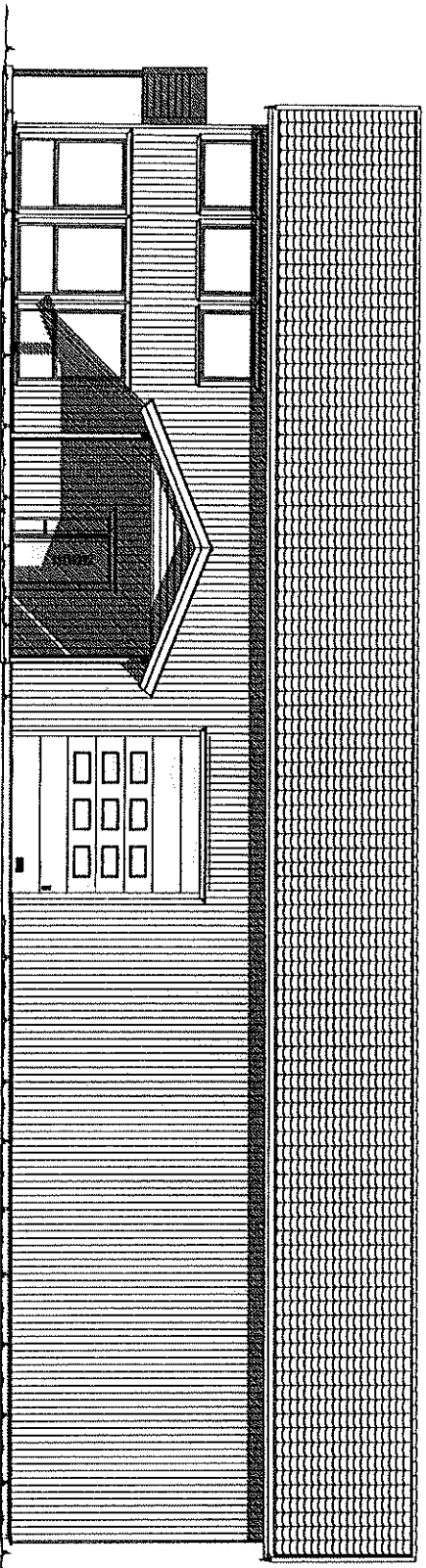
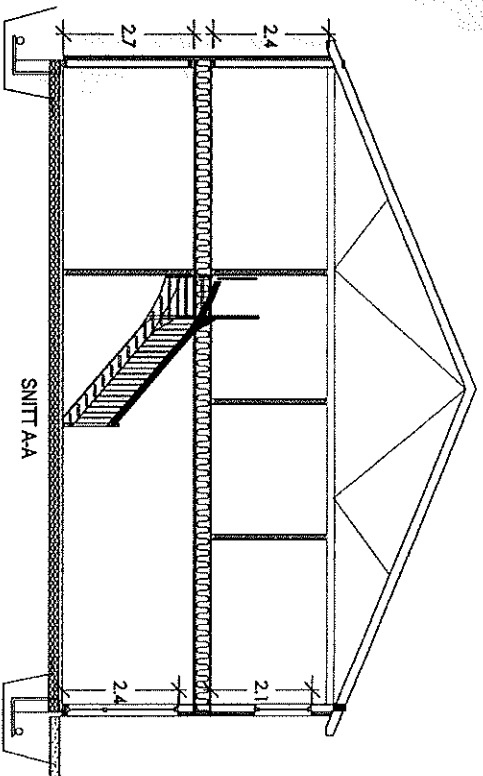
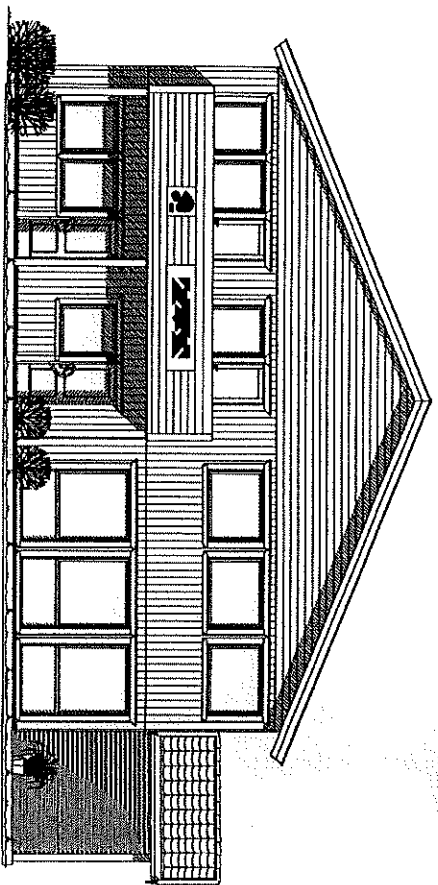

OBS! OMRAMMING IKKE STANDARD

B 15.10.2015 CV ENDRINGER VANDU: STØRREELSE OG ANTALL/ROMINDELING

A 06.10.2015 CV TILBYGG FJERNET / NY PLANLØSNING

RENOVERING MERK: TEKNISKE OG BRUKS BETINGELSENE

© Data, Design, Styling

GRANE INNKJØPSLAG OG HLR

Tilbehør

Besøkt

Kontrollert

Giv

Dato 28.08.2015

CV

Prosjekt GRANE

Tilordnr 502



Overhalla Hus AS, 7853 Overhalla  
Espeløstveien 22, 7853 Overhalla

Fasader

Må 1:100

© Denne tegningen er utarbeidet av Overhalla Hus AS

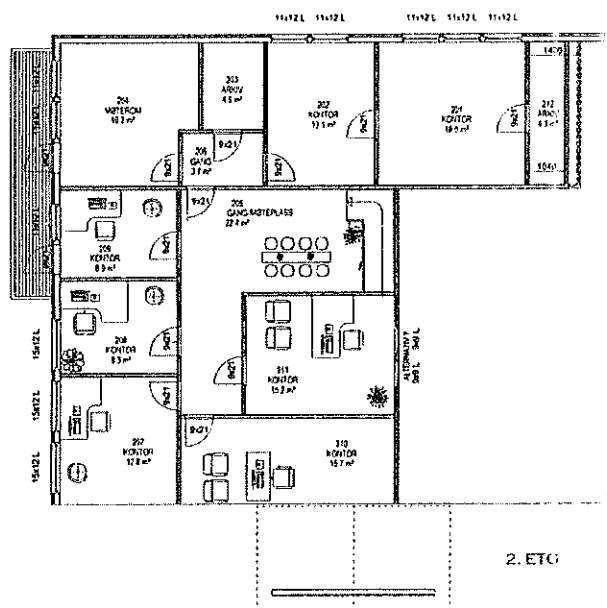
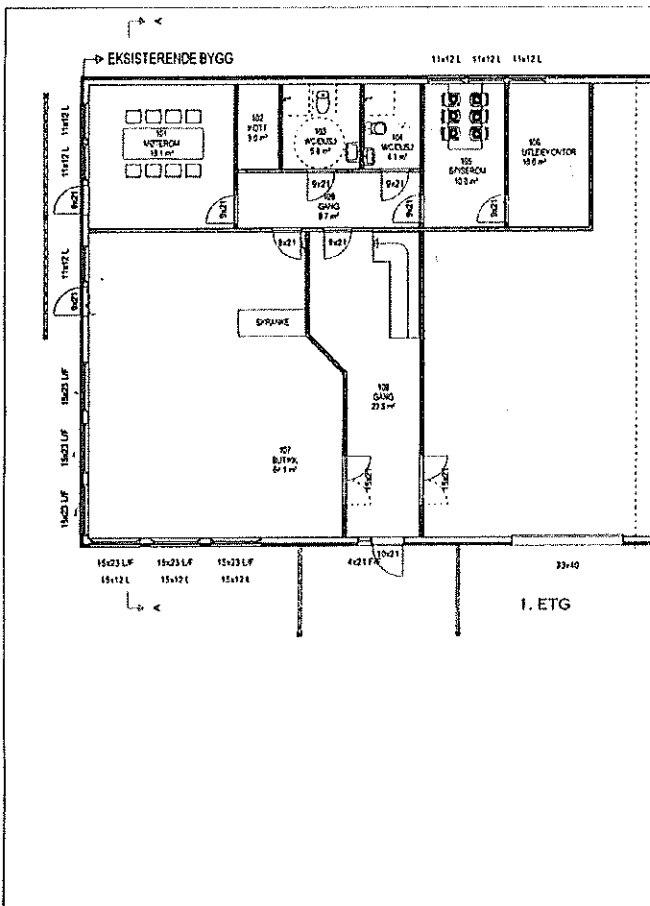

- B 15 10 2015 CV ENDRINGER VINDU STØRRELSE OG ANTALL/ROMNING RELIØG
- A 08 10 2015 CV TILBYGG FJÆRNET / NY PLANLØSNING

**RENOVERING** MERK TEGNINGEN ER BARE REINFORMASJON

<p><b>HUS</b> Overhalla 110 AS, 7863 Overhalla Telefon: 74 22 23 30 Epost: hus@overhalla.no</p>	<b>Prosjekt:</b> GRANE INNKJØPSLAG OG HLR	
	<b>Dato:</b> 28.09.2015	<b>Arbeid:</b> CV
	<b>Byggherre:</b> BRA 122 m <sup>2</sup>	<b>Prosjekt:</b> GRANE
	<b>Byggherre:</b> BR 1 + 100	<b>Tegner:</b> SØI
	<b>Planer og snitt</b>	

© 2015 HUS AS. Alle rettigheter forbeholdt. HUS AS er et selskap i HUS Gruppen AS.



**Grane kommune**

Arkivkode: FE-242  
Arkivsak: 15/26  
JournalpostID: 16/303  
Saksbehandler: Tone Larsen  
Dato: 21.01.2016

Saksnummer	Utvalg	Møtedato
002/16	Fondsstyret	03.02.2016

Jfr. Fondets vedtekter § 7.

## **Behandling av Årsrapport og Regnskapsrapport Grane kommune, næringsfond Vefsna 2015.**

### **Sammendrag:**

I tildelingsbrev fra Nærings- og handelsdepartementet 02.07.2009, er det satt krav til rapportering av fondets midler både årlig og en sluttrapport etter at midlene på totalt kr 60 mill er ferdig tildelt.

I rapporten skal det legges særlig vekt på å gi en vurdering av hvilken virkning bevilgningen har for utvikling av lokalsamfunnet i Grane og måloppnåelse jfr § 3 i vedtektene: "Næringsfondet skal bidra til å styrke sysselsettingen, øke tilflyttingen og bidra til etablering av nye bedrifter i kommunen.

Det skal ikke vedtas tilskudd eller utbetales mer enn kr 5 mill totalt fra fondet pr år.

I 2015 ble det vedtatt tilskudd og lån fra fondet på totalt kr 4.016.888

Totalregnskapet inkludert renter og utlån til bedrifter, gjør at regnskapet viser en bruk på kr 4 959 888

Pr 01.01.2015 var det kr 34.392.508,16 i fondsmidler

Pr 31.12.2015 var det kr 30.823.114,16 i fondsmidler

Dvs det gjenstår ca kr 30 mill ved inngangen til 2016.

Årsrapport skal foreligge innen 15.02 hvert år.

Det er behandlet 17 saker i Fondsstyret.

Det er i 2015 tildelt tilskudd og lån til

- ✓ Bedriftsrettede tiltak, kr 2.656.388 i tilskudd, pluss kr 943 000 i lån
- ✓ Tiltak i kommunal regi kr 1 360 500

Det er satt i kriteriene for fondstildeling at max 60 % av fondsmidlene kan benyttes til kommunalrettede tiltak. Denne tildeling er i dag 48 %.

Årsrapporten inkl regnskapsrapport og revisorberetning følger vedlagt.

**Rådmannens innstilling:**

Grane kommunes fondstyre for forvaltning av Næringsfond, Vefsna (Vefsnafondet) godkjenner fremlagt årsrapport og regnskap datert 21.01.2016.

Dokumentet oversendes Nærings- og fiskeridepartementet i hht regelverket for Fondsforvaltningen.





# Årsrapport og årsregnskap

## Vefsnafondet

**2015**

Grane kommunes Næringsfond – Vefsna  
21.01.2016  
Rådmann

## Innledning

I tildelingsbrev fra Nærings- og handelsdepartementet 02.07.2009, er det satt krav til rapportering av fondets midler både årlig og en sluttrapport etter at midlene på totalt kr 60 mill er ferdig tildelt.

I rapporten skal det legges særlig vekt på å gi en vurdering av hvilken virkning bevilgningen har for utvikling av lokalsamfunnet i Grane og måloppnåelse jfr § 3 i vedtektene: "Næringsfondet skal bidra til å styrke sysselsettingen, øke tilflyttingen og bidra til etablering av nye bedrifter i kommunen.

Det skal ikke vedtas tilskudd eller utbetales mer enn kr 5 mill totalt fra fondet pr år. I 2015 ble det vedtatt tilskudd og lån fra fondet på totalt kr 4.016.888  
Totalregnskapet inkludert renter og utlån til bedrifter, gjør at regnskapet viser en bruk på kr 4 959 888

Pr 01.01.2015 var det kr 34.392.508, 16 i fondsmidler  
Pr 31.12.2015 var det kr 30.823.114,16 i fondsmidler  
Dvs det gjenstår ca kr 30 mill ved inngangen til 2016.

Årsrapport skal foreligge innen 15.02 hvert år.

## Regnskapsrapport, 2015

Grane kommune kr 60 mill som kompensasjon da Vefsnavassdraget ble vernet mot kraftutbygging i juni 2009. Midlene ble satt på fond, Vefsna fondet.

Som rapporten viser ble det i tildelingsbrevet fra departementet stilt vilkår for bruk av midlene. Dette er også forankret i egne vedtekter,

<b>Tilskudd 2015</b>	Kr 4.016.888
<b>Lån 2015</b>	Kr 943.000
<b>Renter 2015</b>	Kr -690 738
<b>Tilbakeført Næringslån</b>	Kr -699 786

Økonomisjefen forklarer differansen slik: For å få høyest mulig avkastning, valgte Grane kommune i mai 2015 å sette fondsmidler på konto med særlig vilkår med oppsigelsestid 31 dager på uttak. Det vises i våre kontoutskrifter. Dette har ingen praktisk betydning for utbetaingene eller administrasjon av fondet, ei heller politisk styringsrett.

<b>Ansvar 1020 Vefsna Fondet</b>	
13700 Div avtaler med private	41 075
14290 merverdi jfr mva loven	10 269
14700 Politisk vedtatte tilskudd	3 975 813

15200 Lån	943 000
17290 Kom mva	-10 269
19500 Bruk av bundne driftsfond	-4 959 888
<b>Sum ansvar 1020</b>	<b>0</b>

## Måloppnåelse

Det er behandlet 17 saker i Fondsstyret.

Det er i 2015 tildelt tilskudd og lån til

- ✓ Bedriftsrettede tiltak, kr 2.656.388 i tilskudd, pluss kr 943 000 i lån
- ✓ Tiltak i kommunal regi kr 1 360 500

Det er satt i kriteriene for fondstildeling at max 60 % av fondsmidlene kan benyttes til kommunalrettede tiltak. Denne tildeling er i dag 48 %.

## Bedriftsrettede tiltak

Bedriftsrettede tiltak

- Bedriftsutvikling, produktutvikling, forskning, innovasjon
- Oppstart og utvidelse

Det er gitt 10 tilskudd, 1. lån og en renteendring på tidligere vedtatt lån.

Alle søknader vurderes ut i fra følgende:

Støttekriterier	Søknaden oppfyller kravene
<b>Bedriftsrettede tiltak:</b>	
Bedriftsutvikling	
Oppstart og utvidelse av bedrifter inkl ny virksomhet i allerede etablerte bedrifter	
<b>Kriterier for måloppnåelse</b>	
Styrke sysselsetting	
Øke tilflytting	
Bidra til å etablere nye bedrifter	
<b>Støtteformer og vilkår (eksempler på formål)</b>	
Fysisk infrastruktur for næringsutv	
Bedriftsutvikling for nye og eksisterende bedrifter	
Etablererstøtte	
Opplæring	
Produktutvikling	
Markedsarbeid	
Varige aktiverbare investeringer (10 % til mellomstore bedrifter, 20 % til små bedrifter)	

Eksempelvis utstyr/maskiner ved oppstart og utvidelse av bedrifter og fysisk infrastruktur	
Skatteattest	

Firma	Tilskudds beløp	Lån	Kort beskrivelse av effekt
Sagaveien	291 000		Turisme/reklame
Brurskanken Rein	58 000		Oppstart foredeling av viltkjøtt, opprettholde sysselsetting i slakteri, mer robust bedrift
Laksfors event	66 000		Skape arena for opplevelsesreiser, forprosjekt
Trofors fot og spa	103 134		Utvide eksisterende arbeidsplass, styrke robusthet og få full stilling
Grane maskinlag	165 000		Skape samlokalisering av flere bedrifter (forprosjekt)
ITELab	299 100		Forskning/innovasjon med stort potensiale for å skape grundere, produktutvikling for samarbeidsbedrifter.
Tommy Nilsen as	295 000		Økt sysselsetting, robusthet i firma, ny nisje å konkurrere i nye markeder.
Kløvimo skogsentreprenør		943 000	Skape robusthet i firma etter generasjonsskifte.
Mal etter nummer/Almås	192 254		Bedriftsetablering, nettbutikk og butikk utsalg
Fellingsfors Panorama	186 900		Nye arbeidsplasser, forberedelser til laksefiske i elva Vefsna.
Helgeland Landbruksrådgiving	1 000 000		Opprettholde arbeidsplassene i vår kommune, unngå flytting av kontorene.
Svenningdal Trevarefabrikk		Renteendring	Rentenivået er ikke vært regulert, en styrking av bedriften med ca 80 ansatte og store utviklingsbehov.

Dette er en god variasjon mellom

- eksisterende bedrifter som ønsker å prøve seg / etablere seg i nye nisjer
- bedrifter som har lav sysselsetting og som ser potensialet for å øke oppdragsmengden og ansette flere
- bedrifter som har vokst sakte fram uten fulltids stilling, og nå ser mulighet til heltids sysselsetting og samarbeid med andre i fellesløsninger
- enkeltmannsforetak som vil endres til aksjeselskap og som har behov for bistand
- nyetableringer
- kompetansearbeidsplasser som står i fare for å flyttes til annen kommune, hvor Grane kommune går inn og signaliserer gjennom tildeling fra fondet, at vi bidrar med basisfinansiering for videre beliggenhet i Grane.

ITELab er nok den mest spennende satsningen. Dersom dette lykkes, vil det komme hele regionen til gode i nær fremtid. De har nå fått starthjelp til etablering i samspillet kommuner – skoleverket – næringslivet.

## Tiltak i Kommunal regi

Tiltak i kommunal regi er i hht vedtektene

- Kommunalt nærings- og tiltaksarbeid
- Fysisk infrastruktur for næringslivet
- Sikre lokal bosetting / bolyst

Alle søknader vurderes ut i fra følgende:

Støttekriterier	Søknaden oppfyller kravene
<b>Tiltak i kommunal regi:</b>	
Kommunalt nærings- og tiltaksarbeid og kunnskapsrettet infrastruktur, eksempelvis etablereropplæring, samarbeid skole-næringsliv, og ulike eutredninger / analyser knyttet til næringsutvikling	
Fysisk infrastruktur for næringsutvikling	
Sikre lokal bosetting og bolyst herunder trivselsfremmende tiltak	

Midler brukt i kommunal regi er i hovedsak kanalisert til Grane Næringsutvikling as som er rådgivere for kommunens næringsarbeid, og fungerer som førstelinjetjeneste, rådgiver til kunder, nettverksbyggere, arenaskapere m.m. Grane kommune ser at det er bedre kvalitet på forretningskonsept og beskrivelser og de søknadene som sendes inn til fondet. Deltakelse i Sentrums næringshage skaper større faglig nettverk for næringsarbeidet og vi er svært tilfreds med måten det arbeides på.

Midler til bolystarbeid har gjort at flere familier etablerer seg i våre boligområder, og noen i spredtbygget strøk. Det er både unge familier hvor en eller begge er vokst opp i kommunen, eller tilflyttere. Bolystarbeid ønskes videreført. Boligfelt hvor det for få år siden var mange ledige tomter, er i dag bebygget. Andre bolystiltak som velkommen til vår kommune, info materiale og lignende er verdifullt. Av infrastrukturtiltak, så er det ikke startet store arbeider i 2015, men det planlegges gjennom reguleringsplaner og etter hvert fysiske tiltak.

Det er også utbetalt

- Resttilskudd til fluefiske VM hvor kommunen var medarrangør.
- Vefsna regionalpark hvor kommunen er med i prosjektet

<b>Firma</b>	<b>Tilskudds beløp</b>	<b>Kort beskrivelse av effekt</b>
Grane næringsutvikling	850 000	Kommunens første linjetjeneste med høy kvalitet på rådgiving for næringslivet, arenaskaper, nettverksbygger
Sentrum næringshage	100 000	Nettverk og paraplyorganisasjon for Grane Næringshage hvor Grane næringsutvikling og andre bedrifter har sine lokaler
World Championship, Fluefiske	107 500	Grane kommune deltok i prosjektets styringsgruppe. Internasjonal deltakelse i arrangementet.
Prosjekt Regionalpark	200 000	Hovedprosjekt Vefsna Regionalpark finansieres opp til kr 200.000 med midler fra Vefsnafondet 2015, tilsvarende også ut prosjektperioden slik Kommunestyret vedtok 24.06.2015.
Bo lyst	103 000	



Nærings- og fiskeridepartementet  
Postboks 8090 Dep  
0030 Oslo

Deres ref.:                      Vår ref.:                      Saksnr.:                      Arkiv:                      Dato:  
   BEH                              83                              O-35                              21.01.2016

**REVISJONSBEKREFTELSE OG RAPPORTERING VEDRØRENDE OG STATUS FOR  
GRANE KOMMUNES NÆRINGSFOND – VERN AV VEFSNA (VEFSNAFONDET) FOR  
2015.**

Vårt oppdrag er utført i samsvar med ISRS (Internasjonale standarder for beslektede tjenester) 4400 - avtalte kontrollhandlinger. Denne attestasjonen angår den samlede rapporteringen sett i forhold til brev fra departementet av 25.10.2011 – ref. 201000537-119/EOP.

Totale kostnader er kr 4 959 888,- og er fordelt slik:

Bedriftsrettede tiltak	kr	2 656 388,- (66 %)
Kommunalt rettede tiltak	kr	1 360 500,- (34 %)
Utlån	kr	943 000,-

Per 31.12.2015 var saldoen på Vefsnafondet kr 35 798 666.67 og dette inkluderer fattet vedtak på kr 4 975 523,- som ikke er utbetalt per dags dato.

Vi har ellers kontrollert at:

- Fondsbruk i regnskapet er i samsvar med bruk av fondet.
- Regnskapet er ført på eget prosjektnummer.
- Fondsbevilgningene for 2015 er vedtatt av kompetent organ.
- Rentene er tillagt fondet.

Rapportering av funn:

- Vårt arbeid avdekket ikke noen vesentlige feil eller avvik.

Siden de ovenstående kontrollhandlinger verken utgjør revisjon eller begrenset revisjon i samsvar med revisjonsstandardene, gir vi ikke uttrykk for noen sikkerhet for at informasjonen ikke inneholder vesentlige feil. Dersom vi hadde utført tilleggshandlinger eller gjennomført revisjon eller begrenset revisjon i samsvar med revisjonsstandardene, kunne andre forhold ha kommet til vår kunnskap, og blitt rapportert til dere.

Vår uttalelse er utelukkende utarbeidet for det formål som er beskrevet i første avsnitt, og skal ikke brukes til noe annet formål. Uttalelsen er kun ment å skulle distribueres til Nærings- og fiskeridepartementet.

**KomRev Trøndelag IKS**

Org. nr. 987 123 842 MVA

*Bente E. Hansen*

Bente E. Hansen

Revisor